

ANIVERSARIO

20



ASOCIACIÓN  
ALTO GUADIANA  
MANCHA

# Grupo de Desarrollo Rural Alto Guadiana Mancha



Asamblea general diciembre 2019



Asamblea general septiembre 2019



ASOCIACIÓN  
ALTO GUADIANA  
MANCHA



Unión Europea

Fondo Europeo Agrícola  
de Desarrollo Rural

Europa invierte en las zonas rurales



GOBIERNO  
DE ESPAÑA



MINISTERIO  
DE AGRICULTURA, ALIMENTACIÓN  
Y MEDIO AMBIENTE



Castilla-La Mancha

## staff

**Edita:**

Asociación para el desarrollo  
del Alto Guadiana Mancha  
C/ Carreteros s/n Pol. Ind.  
SEPES, 13250, Daimiel, Ciudad  
Real. Tfno: 926 85 50 04

**Presidente:**

Pedro Antonio Palomo Mata

**Redacción:**

Agustín Alonso  
Hernández (Gerente)  
Cruces Nuñez de Arenas  
Sánchez Bermejo (Técnica)  
Francisca Díaz Cambroner  
Astilleros (Administrativa)  
Lidia Rodríguez Ramírez  
(Multimedia Prensa y  
Comunicación S.L.)

**Fotografía:**

Asociación Alto  
Guadiana Mancha  
Pepe J. Galanes (Fotógrafo)

**Diseño y maquetación**

Lince Artes Gráficas

**Imprime:**

Lince Artes Gráficas

**Diseño portada:**

Lince Artes Gráficas

**Redes Sociales:**

 [altogudianamancha](#)

 [@altogudianam](#)

 [@AitoGuadianaM](#)

**3**

**Entrevistas  
y saludas**

**8**

**Especial 20  
Aniversario**

**14**

**La comarca  
en la  
actualidad**

**22**

**Turismo  
y comarca**

**27**

**Proyectos  
subvencionados**

**33**

**Ayudas  
Leader**

## Francisco Martínez Arroyo

# Saluda del consejero de Agricultura, Agua y Desarrollo Rural Juntos, en la democracia participativa



Francisco Martínez Arroyo

*Al Este de la provincia de Ciudad Real, entre el Parque Natural de las Lagunas de Ruidera y el Parque Nacional de las Tablas de Daimiel, se localizan los quince municipios que forman parte del Grupo de Desarrollo Rural Alto Guadiana Mancha, en el que se integran asociaciones, empresas o cooperativas, y han cumplido ya veinte años al pie del cañón. Tirando del carro del desarrollo rural de su zona, como actores comprometidos con el territorio.*

*Un aniversario que llegaba hace unos meses en un momento de dificultad y en el que hemos vivido situaciones inéditas debido a la pandemia.*

*En mayo de 2000, nacía Alto Guadiana Mancha con la mirada puesta en ser una entidad que sirviera como elemento dinamizador y de desarrollo de una comarca completa, aprovechando las sinergias que ofrecía la iniciativa LEADER, que también está de cumpleaños, con tres décadas a la espalda y mucho futuro por delante.*

*Se ha apostado de manera clara por un modelo ascendente de hacer las cosas, en el que los propios habitantes del medio rural son los que toman las decisiones sobre el futuro de su territorio. Años en los que ha habido aciertos y desaciertos, como en cualquier administración.*

*El camino está trazado y los grupos contáis con el apoyo del Gobierno regional para re-*

*correrlo, porque si nuestros pueblos tienen futuro, nuestra región lo tendrá.*

*En 2015 decidimos apostar por esa autonomía de los 29 grupos de desarrollo rural de nuestra comunidad agrupados en la Red Castellano Manchega de Desarrollo Rural (RECAMDER). Una cesión de competencias en favor de cada uno de ellos, respetando su autonomía, en un marco de colaboración leal en la búsqueda de lograr el mayor éxito.*

*Defendemos contra viento y marea esta metodología ascendente, de abajo a arriba. Ahora toca analizar lo recorrido. Por ello, entre todos, una vez llegados a este punto, debemos hacer un esfuerzo más de democracia participativa y llevarla hasta sus últimas consecuencias. Y nosotros tenemos el firme compromiso de seguir impulsándola, reforzando en el próximo periodo del Programa de Desarrollo Rural la garantía de autonomía absoluta de los Grupos de Desarrollo Rural como Alto Guadiana Mancha.*

*La historia de una región se escribe por sus habitantes cada día, con un Gobierno que les apoya, creyendo en el papel real y activo de las personas. Y eso es lo más importante: las personas.*

*Felicidades por estos veinte años de compromiso y por muchos años más apostando por proyectos que sigan generando vida en nuestros pueblos.*

## José Manuel Caballero Serrano

# Saluda presidente de la Diputación de Ciudad Real 20 años de estrategias de desarrollo local



Jose Manuel Caballero

*La Asociación para el Desarrollo Alto Guadiana Mancha cumple veinte años, dos décadas de trabajo conjunto que han producido múltiples estrategias de desarrollo local participativo en los catorce municipios que la integran. Una trayectoria consolidada como la que acreditáis, permite opinar con perspectiva y certificar como positiva la experiencia de abordar parte de la gestión municipal en coordinación y colaboración con otros municipios.*

*Las localidades de Alhambra, Arenas de San Juan, Argamasilla de Alba, Carrizosa, Daimiel, La Solana, Las Labores, Llanos del Caudillo, Manzanares, Membrilla, Puerto Lápice, Ruidera, San Carlos del Valle, Villarrubia de los Ojos y Villarta de San Juan se han visto, sin duda, favorecidas por los proyectos con los que estos años se ha tratado de dinamizar el área de influencia que en su día se determinó para esta asociación.*

*Vertebrar y estimular la actividad económica, a través del programa europeo Leader, la elaboración de informes, estudios y proyectos, la organización de actividades y acciones formativas son tareas cruciales, sobre todo cuando se trata de pueblos pequeños que están afectados, en mayor o menor medida, por la despoblación.*

*Esta fórmula asamblearia de ayuntamientos de carácter comarcal, en la que también tienen cabida las entidades representativas de los tejidos socioeconómicos locales, resulta altamente positiva en muchos aspectos, máxime cuando persiguen satisfacer las necesidades económicas, sociales y medioambientales de una comarca. Aunque quizás el plano más interesante resida en la mayor capacidad que se adquiere a la hora de reforzar y aumentar el potencial que ostenta a través de sus recursos endógenos. Así se contribuye de manera notable a impulsar un territorio.*

*Os animo a seguir trabajando por vuestros pueblos y por la comarca Alto Guadiana-Mancha desde vuestra asociación. Y os reitero mi compromiso de gestión para que logremos en todos vuestros pueblos, y en resto de localidades de la provincia, más servicios e infraestructuras, mejores comunicaciones, mayores cotas de sostenibilidad y más oportunidades de empleo y riqueza.*

## Pedro Antonio Palomo Mata

### Entrevista al presidente AGM



Pedro Antonio Palomo

Pedro Antonio Palomo Mata, alcalde de Carrizosa, es el presidente de la Asociación Alto Guadiana Mancha, cargo que ostenta desde septiembre de 2019, tomando el relevo de Pedro Ángel Jiménez Carretón, alcalde de Argamasilla de Alba, y convirtiéndose en el primer alcalde de un municipio de la comarca con menos de 5.000 habitantes que ostenta la presidencia del Grupo de Desarrollo Rural pues su localidad apenas supera los 1.000 habitantes.

Cuando asumió la presidencia del grupo, Pedro Antonio Palomo, lo hizo con el firme compromiso de fortalecer la comarca y continuar mejorando la calidad de vida de los ciudadanos de los 15 municipios que la habitan, tal y como habían hecho sus antecesores.

#### ¿Qué retos tiene por delante nuestra asociación?

Desde el principio del programa trazamos una estrategia para el desarrollo de toda la comarca y para llevarla a cabo es fundamental la participación en los órganos de la asociación y la incorporación de nuevos socios, especialmente de los municipios más pequeños, para aumentar la representación de los mismos tanto en asambleas como en juntas directivas. Ahora cualquier socio, previa petición, puede participar con voz, pero sin voto, en la junta directiva.

Pero sin duda, el mayor reto es la captación de nuevos promotores y proyectos, para lograr el mejor aprovechamiento posible de las ayudas. Si ponemos en marcha empresas, creamos empleo y fijamos población. Si queremos evitar que la gente se vaya de nuestros pueblos tenemos que ser capaces de favorecer al tejido productivo. Las ayudas pueden llegar hasta el 45% y puede ser una buena oportunidad para los empresarios. Tenemos una junta directiva comprometida y un equipo técnico preparado para estos retos.

**Después de casi 2 años y medio al frente del mandato, ¿qué valoración hace de lo realizado hasta el momento?**

*Hemos empezado el año con la firma de la tercera asignación, gestionando un cuadro financiero superior a los 5 millones de euros, que nos han permitido subvencionar proyectos tanto de iniciativa privada como pública.*

*La mayoría de los proyectos que hemos subvencionado son de iniciativa privada y productiva, es decir, que han supuesto la apertura o la ampliación de empresas en la comarca y la creación y consolidación de empleos. Estos son los proyectos que pretendemos seguir fomentando, además de apoyar a los proyectos promovidos por los ayuntamientos de la comarca, que en muchas ocasiones suponen la creación de nuevos servicios e infraestructuras: viviendas tuteladas para las personas mayores, centros deportivos; o equipamientos para centros municipales, teatros, zonas verdes y otros servicios fundamentales para los municipios.*

*Hasta la fecha la mayoría de las iniciativas se han realizado en municipios mayores de 3.000 habitantes y vamos a hacer un esfuerzo por invertir esa situación, dinamizando y divulgando la labor del grupo en los municipios más pequeños: Alhambra, Arenas de San Juan, Carrizosa, Las Labores, Llanos del Caudillo, Puerto Lápice, Ruidera y San Carlos del Valle.*

*Por otro lado, hemos puesto en marcha distintos proyectos de animación que nos permite contar con un servicio de comunicación y redes sociales para dar a conocer las ayudas del grupo y su trabajo en la comarca; realizar acciones publicitarias en radios provinciales para animar a los emprendedores de la comarca; mejorar nuestra web institucional y la web turística, editar folletos divulgativos de las ayudas, que resumen las características más importantes del programa y las ayudas que damos, que se buzonean en todos los municipios pequeños, realizar vídeos divulgativos de la labor que desarrolla el grupo en el territorio, de los valores culturales y medioambientales que atesora, etc.*

*Además, también trabajamos en cooperación con otros grupos de acción local de la región. En concreto en este programa participamos en dos proyectos, el de la Reserva de la Biosfera de la Mancha Húmeda, para fomentar el conocimiento de este espacio y contribuir a su conservación; y el proyecto de ecoturismo en la Red Natura 2000, para fomentar un turismo responsable en zonas de alto valor ecológico.*

## Agustín Alonso Hernández

# Opinión del gerente de Alto Guadiana Mancha

## 20 años dedicados a mejorar la calidad de vida en la comarca



Agustín Alonso Hernández

### JUNTA DIRECTIVA

**Presidente** - D. Pedro Antonio Palomo Mata (Ayuntamiento de Carrizosa)

**Vicepresidente 1º** - D. Andrés Antonio Arroyo Valverde (Ayuntamiento de Llanos del Caudillo)

**Secretaria** - Dña. Pilar Serrano Sánchez (Académicos de La Argamasilla)

**Tesorero** - D. José Torres Morales (Ayuntamiento de San Carlos del Valle)

**Vicepresidenta 2ª** - Dña. Inmaculada Ortega Molina (Ayuntamiento de Arenas de San Juan)

**Vicepresidenta 3ª** - Dña. Isabel Díaz Benito Romero (Ayuntamiento de Manzanares)

**Vocal** - D. Fernando García Carpintero (Cooperativa Nuestra Señora de la Paz). Villarta de San Juan

**Vocal** - D. Francisco Gómez Horcajada (Alhambra Tierra Roja). Alhambra

**Vocal** - Dña. Yolanda Valverde Ramírez (Albajoven). Argamasilla de Alba

**Vocal** - Dña. Mariana Fuentes Rodero (AMFAR). Membrilla

**Vocal** - D. Cristóbal Jiménez Serrano (ASAJA). Argamasilla de Alba

**Vocal** - Dña. Alicia Rojas Madrudejos (AJE). Ciudad Real

**Vocal** - D. Eloy Sánchez de la Nieta Pinilla (Oretania Ciudad Real). Daimiel

En mayo de 2020 la asociación cumplió veinte años, dedicados a poner en marcha proyectos y actuaciones para mejorar la calidad de vida de los habitantes de la comarca Alto Guadiana Mancha. Me considero afortunado de ser el gerente de la Asociación desde su nacimiento, y haber visto la puesta en marcha de cientos de proyectos, muchos empresariales, que llevan asociada la generación y la consolidación de empleo; y otros de carácter público, que han creado nuevos servicios e infraestructuras para atender mejor a los ciudadanos; además de los proyectos puestos en marcha por la asociación, para contribuir a la recuperación del patrimonio rural, tanto cultural como medioambiental, al turismo, a la formación de nuestras gentes... Todo ello en búsqueda de un mejor futuro, que brinde nuevas oportunidades y garantice una vida digna en el medio rural, que ponga freno a la marcha de tanto talento.

Durante estos 20 años, hemos tenido mejores y peores momentos en la Asociación, con muchas anécdotas que contar e historias para recordar, pero si de algo podemos presumir es contar con unos socios comprometidos y un equipo técnico preparado y encantado de atender a emprendedores que quieran poner en marcha iniciativas que beneficien a la comarca. Los fondos LEADER han hecho posible la puesta en marcha de una estrategia de desarrollo local participativo encaminada a promover un desarrollo integral, tanto socioeconómico como cultural y ambiental, para beneficio de la población del territorio.

Aplicando el enfoque LEADER, involucrando desde el principio tanto a entidades públicas como privadas, representantes de todas las sensibilidades de la comarca, se han ido poniendo en marcha distintas estrategias para un mejor aprovechamiento de los recursos del territorio, colaborando además con todas las administraciones y con el resto de grupos de acción local, propiciando el trabajo en red y la cooperación.

Tras la ampliación del periodo de ejecución del Programa de Desarrollo Rural, dos años más sobre lo previsto, consecuencia de la COVID-19, contamos con nuevos recursos económicos para el logro de nuestros objetivos.

De cara al próximo programa, estamos planteando nuevas líneas de trabajo, a partir de las cuales definir proyectos y actuaciones, con especial atención a las poblaciones más pequeñas, buscando un equilibrio que beneficie a toda la comarca. Será necesario poner en marcha estrategias novedosas para afrontar el reto de la despoblación y fortalecer y cohesionar el territorio.

No hemos podido celebrar el 20 aniversario de la asociación como nos hubiera gustado. El coronavirus lo ha cambiado todo. Mientras tanto, con esta revista, queremos rendir un homenaje a todas las personas y entidades que han formado y forman parte de la asociación, haciendo un recorrido por los hitos más importantes de estos años.

## José Manuel Díaz Salazar

# Entrevista con el primer presidente de la AD Alto Guadiana Mancha

**“Leader ha aportado a la comarca en estos 20 años la reivindicación del medio rural como un espacio de oportunidades”**

El que fuera alcalde de Daimiel y primer presidente de Alto Guadiana Mancha destaca “el gran potencial aglutinador” de los grupos de acción local y el clima “de colaboración, de lealtad y de confianza mutua” que se creó desde el principio en aras de un mismo objetivo

**Usted fue el primer presidente de la Asociación para el Desarrollo del Alto Guadiana Mancha cuando empezaron a constituirse los Grupos de Desarrollo Rural ¿Qué necesidades y retos tenía la comarca en aquellos años?**

*Esencialmente tres: Poner en marcha proyectos de desarrollo socioeconómico en clave comarcal superando la concepción localista y que beneficiaran sobre todo a los emprendedores, involucrando a la sociedad civil desde el principio, aunque fuéramos los Ayuntamientos los impulsores.*

*En segundo lugar, captar financiación de otras Administraciones, sobre todo de la UE, destinadas al desarrollo rural, entendido como algo más allá del sector primario.*

*En tercer lugar, dotarnos de una entidad que representara y gestionara técnicamente estos programas, hasta entonces desconocidos en el territorio.*

**¿Cuántos pueblos y entidades empezaron a andar en el proyecto?**

*Alto Guadiana Mancha es fruto de la experiencia del primer grupo de acción local de la Comarca, que también tuvo el honor de presidir, Tierra y Agua, conformado por seis municipios, Daimiel, Villarrubia de los Ojos, Las Labores, Arenas de San Juan, Villarta de San Juan y Puerto Lápice, todos ellos asentados en el entorno del Parque Nacional de Las Tablas de Daimiel. Por primera vez, en el año 1995 hicimos una reflexión comarcal respecto al futuro de nuestras respectivas poblaciones tan dependiente de una agricultura y ganadería sin apenas valor añadido, con precios de subsistencia y ligada a las subvenciones de la PAC.*

*Es decir, a una renta per cápita escasa y precaria que hacía imposible fijar a la población más joven, capaz y preparada. Si a ello le sumábamos la amenaza de una progresiva reducción de las reservas de agua por la sobreexplotación del acuífero 23 y la degradación de Las Tablas y del resto de humedales, parece que eran motivos suficientes para orillar diferencias y unirnos para buscar alternativas. Tras esta buena experiencia, ampliamos el territorio al fusionarnos con los municipios de la Mancomunidad La Mancha y Argamasilla de Alba, conformando el Grupo de Acción Local del Alto Guadiana, en el año 2000, con 15 municipios.*

**¿Se tuvo que hacer entonces mucha pedagogía de lo que eran los Grupos de Acción Local y de su importancia para la conexión del sector público y privado?**

*Mucha. Partíamos de la experiencia de Tierra y agua, pero los grupos de acción local y su forma de trabajar, participativa, involucrando a toda la sociedad comarcal, eran desconocidos y tuvimos que suplir las carencias con mucho entusiasmo y una gran responsabilidad de todos los que participamos en aquellos momentos.*

**El Grupo de Acción Local Alto Guadiana Mancha ha financiado desde su creación infinidad de proyectos, tanto productivos como de creación y mejora de infraestructuras y servicios públicos. ¿De qué está más orgulloso de sus años de presidencia?**

*Por encima de todo el haber logrado junto al resto de alcaldes y asociaciones de aquella época un clima de colaboración, de lealtad y de confianza mutua, sin la cual no*



José Manuel Díaz Salazar

*hubiéramos avanzado tanto ni tan deprisa. Entidades asociativas y alcaldes del PSOE y del PP, de municipios con tamaños distintos, con sensibilidades diferentes que supimos hacer prevaler el interés común, superando los recelos históricos entre pueblos limítrofes. Con esto, todo lo demás fue más fácil de lograr. Sin eso, nada hubiera sido posible.*

**¿Qué recuerda con más cariño de aquellos primeros años?**

*Han pasado muchos años desde entonces, me queda sobre todo el entusiasmo y el buen sabor de tantas horas como echamos para poner en marcha tantos proyectos, la coordinación con otros Grupos de Acción Local de Castilla La Mancha y el magnífico plantel de técnicos que tanto en la Junta como en esos Grupos había e imagino seguirá habiendo.*

**¿Qué ha aportado Leader al territorio?**

*Esencialmente la reivindicación del medio rural como un espacio de oportunidades que han sabido aprovechar los emprendedores más dinámicos. Detrás del Programa Leader hay multitud de proyectos y de puestos de trabajo.*

**La despoblación de los pueblos de las zonas rurales preocupa y ocupa la agenda en la actualidad de instituciones y organismos ¿Era ya una preocupación entonces?**

*Efectivamente, ya desde entonces se identificó como una seria amenaza. Han pasado muchos años y afortunadamente hoy existe más conciencia colectiva al respecto que entonces. Sigue faltando una estrategia consensuada eficaz y sobra la instrumentalización electoral de este problema por determinadas organizaciones.*

**¿Qué papel juegan los GAL en esta tarea?**

*Creo que tienen un gran potencial aglutinador. No estoy seguro de si son percibidos así en el territorio.*

# Veinte años impulsando el desarrollo y aportando valor a la comarca

*La Asociación para el Desarrollo del Alto Guadiana Mancha cumple dos décadas trabajando por la cohesión territorial y el desarrollo de los 15 pueblos que integran el Grupo de Acción Local*



La Asociación para el Desarrollo del Alto Guadiana Mancha es una entidad sin ánimo de lucro nacida en mayo del año 2000 como instrumento de dinamización y desarrollo de la comarca. En el 2020 se cumplieron veinte años de trabajo por la cohesión territorial, aportando valor a la comarca y ayudando tanto al desarrollo socioeconómico como al cultural y medioambiental, impulsando el emprendimiento y mejorando las condiciones y la calidad de vida de los habitantes de los 15 municipios que integran el Grupo.

Alto Guadiana Mancha está integrada actualmente por los municipios de Alhambra, Arenas de San Juan, Argamasilla de Alba, Carrizosa, Daimiel, La Solana, Las Labores, Llanos del Caudillo, Manzanares, Membrilla, Puerto Lápice, Ruidera, San Carlos del Valle, Villarrubia de los Ojos y Villarta de San Juan. Además, participan tanto entidades públicas (ayuntamientos) como privadas (empresas, cooperativas y sindicatos agrarios, asociaciones de jóvenes, de mujeres, culturales, medioambientales, de discapacitados, etc.).

La comarca Alto Guadiana Mancha, en el noroeste de la provincia de Ciudad Real, está conformada en torno a un eje imaginario que tiene por extremos *las dos zonas húmedas más singulares de Castilla-La Mancha*: el Parque Nacional de las Tablas de Daimiel y el Parque Natural de las Lagunas de Ruidera. A su

riqueza natural se une la historia y la cultura de sus quince municipios, que despiertan las vivencias descritas por Cervantes en su universal e inmortalizada obra del Quijote.

El sector agrícola tiene un peso importante, especialmente en los núcleos más pequeños y ha sido clave para el desarrollo de los sectores secundario y terciario, que en la actualidad tienen un protagonismo principal. Un buen ejemplo es la importante industria agroalimentaria, con numerosas bodegas, almazaras y queserías.

En la actualidad, el sector servicios está compitiendo con los anteriores como fuente principal de ingresos. Y el turismo es un sector emergente que contribuye a diversificar la economía, que es uno de los retos de los programas que gestiona la asociación.

Desde su constitución, la Asociación Alto Guadiana Mancha ha gestionado varios programas con ayudas europeas, Leader Plus, FEADER, y en estos momentos la Medida 19 del PDR 2014-2020 de Castilla la Mancha; así como iniciativas de un mercado carácter social como Equal. También participa en otros programas y gestiona otras ayudas de carácter nacional y regional relacionadas principalmente con el empleo, turismo y medio ambiente, que han supuesto algo más de 12 millones de euros en ayudas públicas, a los que hay que sumar una inversión privada en torno a los 16 millones de



euros y otros 2 millones puestos por los ayuntamientos. Un total de 30 millones de euros que se han aplicado a inversiones tanto públicas como privadas. Esto ha supuesto la creación de más de 100 empresas y con ellas la generación de empleo, que es vital para fijar la población a nuestro territorio.

De 2003 a 2012 perteneció a la Red de Ciudades y Pueblos Sostenibles de Castilla-La Mancha, programa centrado en la educación y sensibilización ambiental y la implementación de la Agenda 21. A lo largo de su trayectoria, la asociación ha recibido varios reconocimientos como el de Espacio Social de Innovación (ESDI) siendo el único

grupo en Castilla-La Mancha en poseer este galardón y el V Premio Regional de Desarrollo Sostenible, en la categoría de Gestión Ambiental Sostenible, ambos en el 2009. AGM pertenece también a la Red Regional de Desarrollo Rural Recamder y a la Red Española de Desarrollo Rural (REDR).

La singularidad de los programas LEADER ha supuesto para la comarca una forma diferente de trabajar, con la implicación del sector público y el sector privado. La participación de representantes de toda la sociedad comarcal (cooperativas agrarias, asociaciones juveniles, empresas, asociaciones de discapacitados, de mujeres, turismo,

medio ambiente, cultura, etc.) da voz a una comarca plural, donde la suma de todos es lo que cuenta. Y una de las claves a lo largo de todos estos años es la toma de decisiones por consenso, lo que ha propiciado un buen ambiente que ha beneficiado a la comarca. Este modelo de gobernanza desde lo local, de abajo arriba, ha marcado la diferencia.

## El fenómeno de la despoblación

En los últimos años la comarca Alto Guadiana Mancha se ha enfrentado, al igual que otros territorios de nuestro país y de Europa, a una de sus mayores amenazas, la pérdida de población, que ha sido generalizada en todos los municipios, sobre todo gente joven que busca oportunidades en otras zonas. A esto hay que unirle el progresivo envejecimiento de la población.

La población total de la Comarca del Alto Guadiana Mancha a 1 de enero de 2015 era de 87.466 habitantes. Su evolución se ha visto marcada en los últimos seis años por una disminución de habitantes del 3% respecto a la de 2009, experimentando pérdidas poblacionales en prácticamente todos los municipios que integran la comarca. En los dos últimos años el fenómeno persiste, siendo la población en el año del aniversario de 83.689 habitantes.

Ahora es más necesario que nunca el apoyo a las zonas rurales, no sólo por la pandemia, que nos ha descolocado a todos, sino porque es necesario frenar el cierre de empresas o el cierre de servicios que son esenciales para el bienestar de nuestros ciudadanos.

Hay que fortalecer las políticas de cohesión territorial, para evitar que la brecha social, económica y tecnológica siga aumentando. Y favorecer un modelo de comarca en el que todos los municipios sumen, los más grandes y los más pequeños, ya que se generan sinergias entre ellos y se aportan nuevas posibilidades y servicios que de otro modo serían imposibles. Sin duda esta es una de las claves de futuro.



*Carrizosa, uno de los cuatro municipios de la comarca junto a San Carlos del Valle, Alhambra y Ruidera, declarados como de "intensa despoblación"*

## Los inicios. Gestión de programas anteriores

Alto Guadiana Mancha lleva gestionando programas europeos desde su constitución, el 20 de mayo del 2000. El germen de la asociación se fraguó en 1995 con la creación de la Asociación Tierra y Agua, con seis municipios (Arenas de San Juan, Daimiel, Las Labores, Puerto Lápice, Villarrubia de los Ojos y Villarta de San Juan). Es a Tierra y agua a quién se le concede la gestión de la Iniciativa Comunitaria Leader II, para desarrollar una estrategia aplicando un modelo de desarrollo rural integrado y endógeno, que fomentase iniciativas que tuviesen valor demostrativo, e innovadoras. Con este programa se consiguió la creación de pequeñas empresas, especialmente turísticas y artesanales, además de incentivar la creación de empleo, la mejora de la formación y la potenciación de la comercialización de productos agrarios, además de asegurar la protección del medio ambiente. El espíritu de estos objetivos, con algunas variaciones se ha mantenido a lo largo de los años y de los programas gestionados.



*Las Labores. Servicios como el de farmacia son esenciales para el bienestar de los ciudadanos de la comarca.*

Las principales líneas de actuación en las que se han aplicado las ayudas han sido:

### Inversiones privadas, centradas en la pequeña empresa o microempresa.

La variedad de proyectos privados presentados ha permitido crear nuevas actividades económicas o complementar las existentes, además de crear y consolidar numerosos puestos de trabajo la mayor parte en colectivos con especial dificultad de incorporación al mercado de trabajo. Industrias agroalimentarias, servicios a la población como clínicas privadas centradas en la práctica de diferentes disciplinas (estéticas, fisioterapia, nutrición y dietética, odontología, etc.) actividades de comercio minorista (venta de productos típicos, productos de alimentación, etc.), servicios de proximidad (peluquerías, empresa de catering, de fumigación, etc.) talleres (mecánicos, carpintería, fontanería, arreglo de electrodomésticos), centros de formación en diferentes áreas (impartición de idiomas, clases de refuerzo EGB, cursos para obtención de certificados de profesionalidad, música, etc), tanatorios, alojamientos rurales, restaurantes, vinotecas, cafeterías, actividades deportivas (gimnasios, clubes de pádel, etc.), han sido alguno de los ámbitos en los que se integran los proyectos presentados.

Con la perspectiva del tiempo, la asociación fue, sin duda, pionera en la introducción del turismo rural en la comarca, con ayudas a alojamientos, restaurantes y empresas de turismo activo, además de las acciones propias de divulgación y promoción, como la implementación de nuevas tecnologías en el diseño de rutas, o la apuesta por la calidad, propiciando el desarrollo de nuevas actividades en municipios donde antes no existían.

En el año 2007 Alto Guadiana Mancha obtuvo una mención honorífica en los II Premios Regionales de Turismo de Castilla-La Mancha en la modalidad de 'Aplicación de Nuevas Tecnologías' por el Proyecto Guía Rural GPS.



Proyectos subvencionados con las Ayudas LEADER.

Respecto a los perfiles, destacamos las iniciativas que se han llevado a cabo por jóvenes de entre 25 y 40 años, muchos de los cuales cuentan con formación media o superior, lo que ha contribuido a fijar población joven al territorio. Las mujeres han tenido un protagonismo importante. En este caso, además de jóvenes emprendedoras, ha habido distintas iniciativas promovidas por mujeres mayores de 45 años, que han encontrado en nuestras ayudas una oportunidad para crear sus propios puestos de trabajo.

Muchas de las empresas creadas han sido promovidas por autónomos y sociedades limitadas.

### Inversiones públicas:

Promovidas por los ayuntamientos de la comarca, afectan a servicios relacionados con la educación (centros de internet, colegios y otros centros de educación, bibliotecas, etc), cultura (museos, señalización de rutas y elementos emblemáticos del patrimonio) deportes (gimnasios, pistas multideportivas, pistas de pádel), ocio (equipamiento para auditorios y teatros municipales, salas de usos múltiples culturales, centros de interpretación, polideportivos, etc.) nuevas tecnologías o infraestructuras básicas (velatorios, centros de mayores y casas tuteladas, polígonos industriales, etc), con la finalidad de crear, complementar o mejorar los servicios que se prestan al ciudadano, y que contribuyen a fijar la población a su territorio.

Ha habido proyectos emblemáticos como el Centro de Interpretación e Información Comarcal, situado en el Castillo de Peñarroya, promovido por el Ayuntamiento de Argamasilla de Alba, el Museo del Queso de Manzanares, promovido también por su ayuntamiento o el Museo de Villarrubia de los Ojos, el Centro Rural del Emprendedor, puesto en marcha por el Ayuntamiento de Membrilla, para la realización de distintos cursos, jornadas y talleres, locales y comarcales, o la puesta en valor de espacios ambientales como la Laguna de Navaseca, promovida por el Ayuntamiento de Daimiel etc.



Centro de interpretación comarcal Castillo de Peñarroya (Argamasilla de Alba)

## Inversiones de la asociación

La asociación a lo largo de estos años ha realizado actividades relacionadas con la promoción de la asociación y su comarca, especialmente aquellas relacionadas con la puesta en valor de su patrimonio cultural y natural, contribuyendo a la creación de un auténtico "territorio de museos" y centros de interpretación en colaboración con los Ayuntamientos de la comarca. Argamasilla de Alba, Alhambra, Daimiel, La Solana, Manzanares, Ruidera y Villarrubia de los Ojos cuentan con uno o varios museos y centros de interpretación.

Se ha realizado una gran cantidad de acciones para la promoción turística de la comarca, creando distintos materiales promocionales (vídeos, folletos, web turística) y asistiendo a distintas ferias por todo el territorio nacional como FITUR, INTUR o FERCATUR.

Actualmente, la asociación cuenta con un portal turístico que refleja y ensalza los valores patrimoniales de la comarca, además de su infraestructura turística (alojamiento, restauración, turismo activo, etc.).

Además, se han realizado importantes proyectos de interés comarcal como las cartas arqueológicas o el inventario de caminos públicos.

También, se ha participado y desarrollado multitud de actividades y proyectos relacionados con el medio ambiente a través de la Red de Pueblos y Ciudades Sostenibles de Castilla-La Mancha, entidad de la que formamos parte activa desde el año 2003 hasta el 2012, y con la que



Formación en educación ambiental y conservación del patrimonio rural. Molino de Molemocho (Daimiel)

se obtuvo el V Premio Regional de Desarrollo Sostenible, en la categoría de gestión ambiental sostenible con el proyecto 'Red de Puntos de Promoción y Comercialización de artesanías' en el año 2009.

Por otro lado, Alto Guadiana Mancha ha participado en otras iniciativas europeas como Equal Activa (años 2005-2007), incidiendo en temas relacionados con el empleo y la integración sociolaboral de personas con discapacidad y se han firmado acuerdos de colaboración con el Parque Nacional de Las Tablas de Daimiel y el Parque Natural de las Lagunas de Ruidera, Fruto de la colaboración se realizó un estudio de la capacidad de carga del Parque Natural de Las Lagunas de Ruidera y se colaboró en la Carta Europea de Turismo Sostenible de Las Tablas de Daimiel.

Entre otras de las muchas acciones que se han desarrollado a lo largo de estos 20 años, se encuentra la promoción del conocimiento y difusión de las actuaciones del grupo de acción local y sus distintos programas. Se han desarrollado proyectos de comunicación con repercusión en radio, prensa, televisión local y especialmente internet. Estos últimos años se ha fortalecido, en este sentido, la presencia en redes sociales, dado el auge de las mismas y la capacidad de transmisión de la información que tienen.

También la asociación ha fomentado la cultura emprendedora, una de los retos más significativos en nuestra comarca. Se han desarrollado plataformas online de formación con una oferta

muy variada y vinculada al mundo de la empresa.

En la parte de formación, se han realizado numerosos cursos y talleres de formación. Sólo en este último programa se han puesto en marcha cerca de 20 acciones formativas, centradas en temas demandados por las empresas, los ayuntamientos y los ciudadanos en general, desde un curso de carretilleros hasta talleres de habilidades digitales para el acceso al empleo, manipulador de alimentos, protección de datos, administración electrónica, coaching para el liderazgo, emprendimiento en entornos rurales, conciliación de la vida familiar y laboral, etc.

También se han realizado cursos y talleres encaminados al fomento y conservación del medio ambiente como las ecoauditorías escolares, talleres en la naturaleza, jornadas de residuos, agenda 21 local, etc., y otras actividades itinerantes con materiales propios como Ruraula, la naturaleza al alcance de todos, educando para la sostenibilidad o la red de puntos de promoción de la artesanía.

En lo que se refiere al fomento de la cultura y la conservación del patrimonio, se han llevado a cabo las jornadas relacionadas con el patrimonio histórico de Alhambra, publicaciones como "La fortaleza de Peñarroya", estudios sobre los antiguos oficios en la comarca, sobre El Quijote... y se han creado distintas guías y manuales culturales y ambientales como sendas verdes, nuevos yacimientos de empleo o guía de recursos culturales y medioambientales.



Argamasilla de Alba)

## Alto Guadiana Mancha



es **Ecoturismo** en  
Red Natura 2000



### Cooperación

La cooperación es una de las esencias del enfoque LEADER. Permite llevar a cabo acciones en colaboración con otros GAL para compartir experiencias, ampliar perspectivas y aportar y recibir nuevos conocimientos que beneficien a las estrategias locales y generen un mayor valor añadido.

Esto ha permitido a la Asociación Alto Guadiana Mancha trabajar con otros grupos no sólo a nivel nacional sino europeo, habiendo colaborado con distintos grupos de Austria, Reino Unido, Francia, Portugal o Italia.

A través de ellos hemos fomentado el turismo y el medio ambiente (como en BIODER), puesto en valor nuestros productos agroalimentarios, favorecido la innovación tecnológica en empresas turísticas (RITER) mejorando la planificación turística (Turismo Inteligente).

Actualmente, mantenemos dos proyectos abiertos, Ecoturismo en espacios naturales protegidos y Reserva de la Biosfera de la Mancha Húmeda, ambos relacionados con la puesta en valor de nuestros espacios naturales que favorezca tanto su conservación y conocimiento como un uso responsable.

### Trabajo en RED

La Asociación Alto Guadiana Mancha pertenece a RECAMDER, la Red Castellano Manchega de Desarrollo Rural, en la que participan 29 grupos, asociados al mismo tiempo a la REDR, Red Española de Desarrollo Rural, donde participan grupos de toda España.

A nivel provincial los siete grupos de la provincia mantenemos reuniones con frecuencia, teniendo además el nexo común de la Diputación Provincial de Ciudad Real, con la que se mantienen distintos foros abiertos para tratar problemas comunes y dar soluciones relacionadas con el desarrollo rural, contando además con apoyo financiero de esta institución para los gastos de funcionamiento de la Asociación.

### Los retos tras la pandemia

La crisis sanitaria, económica y social provocada por la pandemia está teniendo importantes efectos sobre el conjunto del territorio, especialmente en el medio urbano y rural. Por un lado, se ha evidenciado la importancia de las zonas rurales y el sector primario para abastecer de alimentos a la población y ofrecer condiciones de vida sostenibles a la población. Sin embargo, también ha dejado al descubierto las importantes limitaciones que existen en nuestros pueblos en materia de infraestructuras, comunicaciones y servicios, sobre todo en materia digital o de comunicaciones.

Esta situación ha provocado una incertidumbre general en las empresas que se asientan en el mundo rural, con especial impacto en el sector de la restauración y del turismo, pero también en el sector agroalimentario y el resto de sectores.

Ante este panorama, los Grupos de Acción Local somos agentes clave como altavoz de las necesidades más urgentes de las zonas rurales, a la vez que llegamos a sectores a los que no alcanzan a llegar las medidas tradicionales.

Esta respuesta a la realidad post pandemia y la lucha contra la despoblación son los grandes retos a los que se enfrenta actualmente nuestro territorio y, por lo tanto, el Grupo de Acción Local, de ahí la importancia de difundir las herramientas que tenemos a nuestra disposición para asistir a las empresas en los territorios (nuevas líneas de ayuda, recursos legislativos, formación, proyectos de dinamización, etc.).

Uno de los efectos de la pandemia ha sido el uso generalizado de mascarillas.



Visita a uno de los proyectos LEADER. Estudio fotográfico Emiliux (Villarta de San Juan)

## Proyectos emblemáticos

### Centro de Interpretación Comarcal Castillo de Peñarroya

Es el primer gran proyecto y apuesta de la asociación para crear una infraestructura permanente y dar a conocer la comarca desde un punto de vista histórico, turístico y medioambiental.

Inaugurado en septiembre de 2013 en Argamasilla de Alba, el centro está dividido en tres bloques temáticos: Medio Natural, Prehistoria e Historia y un tercero dedicado a las tradiciones cervantinas de la comarca. El actual centro y el personal que trabaja en él tienen entre sus principales funciones la de informar a los visitantes sobre la comarca, mostrar el centro a los visitantes y ofrecer las explicaciones adecuadas, así como promocionar las visitas a las poblaciones y lugares de interés que conforman la comarca Alto Guadiana-Mancha, facilitando a los visitantes el acceso a los servicios turísticos comarcales: alojamientos, restauración o turismo activo, entre otros.

### Carta arqueológica comarcal e inventario de caminos

Ambos proyectos pretenden dotar a los ayuntamientos de herramientas para una mejor gestión del patrimonio histórico, cultural y medioambiental para facilitar su conservación, puesta en valor y mejora. Con el inventario de caminos se estableció una imagen fiel de los caminos históricos y actuales de la comarca, generando una potente base de datos para multitud de usos posteriores.

Con la Carta Arqueológica se realizó un inventario completo del patrimonio arqueológico, paleontológico, etnográfico e industrial de la comarca, abriendo muchas posibilidades de cara a la conservación y a la puesta en valor de los elementos identificados.

### Territorio de museos

Es una apuesta por dotar a la comarca de contenido cultural aprovechando los recursos del territorio. A lo largo de distintos programas se ha contribuido a la creación, mejora o ampliación de distintos museos en la comarca. Actualmente la comarca cuenta con una auténtica red de museos, que muestran la historia, cultura y tradiciones desde la edad del bronce hasta la actualidad. Dos buenos ejemplos de proyectos subvencionados por la Asociación son la creación del **Museo del Queso Manchego de Manzanares** y la ampliación y mejora del **Museo Etnográfico de Villarrubia de los Ojos**.

Por otro lado, encontramos el **Museo Arqueológico de Alhambra**, una muestra de sus orígenes y las distintas civilizaciones que han ido pasando por el territorio, mientras que su **Museo Etnográfico** es un espacio para la memoria de antiguos oficios. El **Museo Comarcal de Daimiel** es el lugar para descubrir la historia de su entorno desde la prehistoria; mientras que el **Museo Rosa del Azafrán de La Solana** exhibe los oficios y tradiciones y rinde homenaje a la zarzuela La Rosa del Azafrán, ambientada en La Solana.

El territorio de museos se compone también por el **Museo Manuel Piña de Manzanares**, que muestra y difunde la obra de este diseñador manzanareño, y el **Museo Arqueológico de Ruidera**, ubicado en el mismo emplazamiento que el Centro del Agua y la Oficina Local de Información Turística.

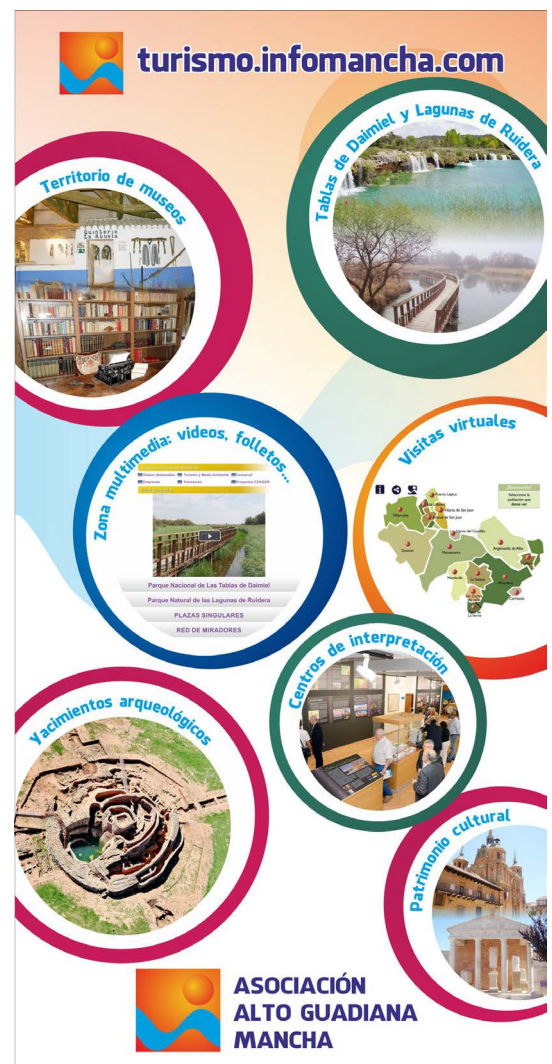

27 noviembre 2019

## Alto Guadiana Mancha apuesta por una mayor participación e implicación de sus socios, en beneficio del dinamismo de la comarca



La Asociación celebró su primera junta directiva con el alcalde de Carrizosa, Pedro Antonio Palomo Mata, como nuevo presidente de este grupo de desarrollo, quien toma el testigo de Pedro Ángel Jiménez, alcalde de Argamasilla de Alba (Ciudad Real), localidad donde tuvo lugar la misma.

2 diciembre 2019

## Alto Guadiana Mancha participó en La Solana en la feria Sabores del Quijote, centrada en el cordero, las gachas y el azafrán



A la inauguración asistieron el vicepresidente de la Diputación, David Triguero; el presidente de Alto Guadiana Mancha, Pedro Antonio Palomo; el alcalde de La Solana, Luis Díaz-Cacho Campillo y el concejal de Membrilla, Carlos Martín de la Leona, entre otros.

11 diciembre 2019

## Alto Guadiana Mancha informa en Ruidera sobre las oportunidades que ofrecen a la población las ayudas LEADER



El gerente de la Asociación, **Agustín Alonso**, fue el encargado de explicar las ayudas, mostrando numerosos ejemplos de proyectos productivos subvencionados en la comarca durante estos últimos años, y que despertaron el interés de los asistentes. Los participantes, en su mayoría relacionados con el sector turístico, comentaron las distintas posibilidades de inversión en alojamientos, restaurantes y empresas de turismo activo, además de esbozar otros proyectos de servicios relacionados con la jardinería y trabajo forestal.

17 diciembre 2019

## Participamos en la primera reunión de la Agencia Provincial de Desarrollo Rural

Todos los grupos de desarrollo de la provincia han mantenido la reunión fundacional de la Agencia Provincial de Desarrollo Rural en Poblete (Ciudad Real), durante la que ya se han puesto sobre la mesa propuestas concretas que serán presentadas en los próximos días a la Diputación provincial de Ciudad Real, que se encargará de desarrollarlas, dentro del presupuesto específico aprobado la pasada semana para afrontar la despoblación en la provincia



20 diciembre 2019

## La Asamblea del Alto Guadiana Mancha hace balance de los proyectos tramitados y su estado de ejecución hasta la fecha

Aprobó sus cuentas anuales 2018, y cerró su plan formativo que ha beneficiado a más de 200 personas entre cursos y talleres de formación. Se animó a ayuntamientos y asociaciones integradas en el Grupo a que continúen difundiendo las ayudas para que se presenten proyectos.



28 diciembre 2019

Alto Guadiana Mancha presentes en la firma del Pacto contra la Despoblación en Castilla-La Mancha, la estrategia regional frente al reto demográfico, el envejecimiento poblacional y el despoblamiento territorial



Nuestro gerente, Agustín Alonso, acompañado de otros representantes de grupos de acción local de la provincia de Ciudad Real y de la región, estuvo en la firma del “Pacto contra la Despoblación de Castilla-La Mancha” en la Real Fábrica de Paños de Brihuega (Guadalajara), que firmó el presidente de Castilla-La Mancha, Emiliano García Page, con los sindicatos UGT y Comisiones Obreras, con la Confederación regional de Empresarios (CECAM), así como con la Federación de Municipios y Provincias de la Comunidad Autónoma (FEMP-CLM) y la Red Castellano-Manchega de Desarrollo Rural (Recamder), a la que pertenecemos como grupo de desarrollo.

## Destinamos la cuota de 2020 para apoyar a los municipios en la lucha contra la pandemia



Afrontamos la primera fase de la desescalada con la puesta en marcha de nuevas medidas para paliar los efectos de la crisis sanitaria provocada por el COVID-19 y que van en la línea de actuación que seguimos en la comarca desde el inicio del Estado de Alarma.

2 octubre 2020

## Los Grupos de Acción Local de Ciudad Real nos reunimos con RECAMDER



La despoblación fue uno de los temas que centraron la reunión de trabajo mantenida en el municipio ciudadrealense de Porzuna entre los responsables de la Red Castellano Manchega de Desarrollo Rural (RECAMDER) y los presidentes y gerentes de los Grupos de Acción Local de Ciudad Real, entre los que se encontraba nuestro gerente, Agustín Alonso, en representación de Alto Guadiana Mancha.

28 octubre 2020

## Presentamos en Villarrubia el proyecto de cooperación regional Ecoturismo en la Red Natura 2000 en Castilla – La Mancha



El objetivo del proyecto es crear experiencias turísticas y sostenibles en las 9 comarcas de la región dentro de la Red Natura 2000 con las empresas turísticas que voluntariamente deseen formarse. En el caso de la comarca de Alto Guadiana Mancha, contamos con dos espacios que forman parte de la Red Natura 2000 como son el Parque Nacional de las Tablas de Daimiel y el Parque Natural de las Lagunas de Ruidera.

12 noviembre 2020

## Once ayuntamientos de nuestra comarca de Alto Guadiana Mancha realizarán inversiones en sus municipios que superan los 1,5 millones de euros



Las localidades de Argamasilla de Alba, Alhambra, Carrizosa, Daimiel, Llanos del Caudillo, Manzanares, Membrilla, Puerto Lápice, San Carlos del Valle, Villarta de San Juan y Villarrubia de los Ojos se beneficiarán de un millón de euros en esta convocatoria de ayudas LEADER, procedentes de fondos europeos.

21 abril 2021

## El Gobierno Regional visita la comarca de Alto Guadiana Mancha para conocer el desarrollo de las ayudas LEADER

El director general de Desarrollo Rural, José Juan Fernández Zarco; y la delegada provincial, Amparo Bremard, visitaron la

sede de la Asociación Alto Guadiana Mancha y tres negocios en Manzanares y Villarta de San Juan beneficiarios de las subvenciones de este grupo de desarrollo rural.



7 mayo 2021

## RECAMDER analiza con los Grupos de Acción Local de Ciudad Real los efectos de la Ley contra la Despoblación



La Red Castellano Manchega de Desarrollo Rural (RECAMDER) ha mantenido una reunión de trabajo en el municipio ciudadrealeño de Calzada de Calatrava con presidentes y gerentes de los Grupos de Acción Local de la provincia de Ciudad Real, entre los que se encontraba el gerente de Alto Guadiana Mancha, Agustín Alonso, para conocer sus inquietudes, profundizar en la realidad de los diferentes territorios rurales y tratar aspectos de interés relacionados con el desarrollo rural y la futura programación Leader

15 julio 2021

## RECAMDER evidencia en su Asamblea General el empoderamiento del medio rural

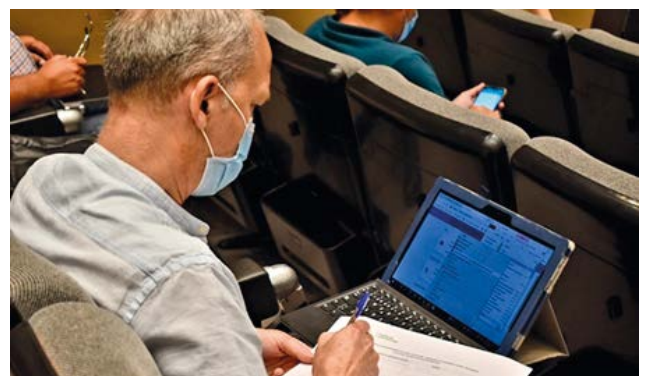



El presidente y el gerente de Alto Guadiana Mancha, Pedro Palomo y Agustín Alonso, participaron en esta jornada en Albacete junto a representantes de los 29 grupos de desarrollo de Castilla-La Mancha. Gracias al convenio firmado entre la Diputación de Albacete y RECAMDER (Red Castellano Manchega de Desarrollo Rural) los grupos de acción local van a poder iniciar el proceso para implantar la Administración Electrónica.

1 septiembre 2021

### Firmamos tres nuevos proyectos para ayuntamientos de la comarca

Nuestra asociación subvencionará la instalación de iluminación LED en Las Labores, la puesta en marcha de una Sala de Usos Múltiples en Ruidera y la construcción de un club deportivo en Arenas de San Juan.



15 octubre 2021

### Alto Guadiana Mancha participa en la Jornada para emprendedores de Villarta de San Juan



Nuestra asociación participó en la Jornadas "Networking" de Villarta de San Juan y Villarrubia de los Ojos, organizadas desde el programa "Dinamiza Calatrava" de la Cámara de Comercio de Ciudad Real en colaboración con los Ayuntamientos de ambas localidades. Una jornada de convivencia y networking con jóvenes que están en proceso de creación de su propia empresa o que se están planteando el emprendimiento como opción laboral de futuro, ante la imposibilidad de encontrar un trabajo.



25 octubre 2021

### Alto Guadiana Mancha participamos en el encuentro 'Empuéblate', organizado en Toledo

El presidente y el gerente de la Asociación Alto Guadiana Mancha, Pedro Antonio Palomo y Agustín Alonso, participaron el viernes en el evento 'Empuéblate' – Soluciones contra la Despoblación, que organizó la Fundación Eurocaja Rural en Toledo, en colaboración con Next Educación, como una iniciativa que pretende promover el desarrollo y crecimiento socioeconómico de los pequeños municipios de nuestro país.



15 noviembre 2021

### Presentamos el proyecto de cooperación regional 'Reserva de la Biosfera de La Mancha Húmeda' en Ruidera



El Gobierno de Castilla-La Mancha impulsa, a través de la Consejería de Agricultura, Agua y Desarrollo Rural, un proyecto de cooperación regional 'Reserva de la Biosfera de La Mancha Húmeda'. Un proyecto que aúna los esfuerzos de los Grupos de Desarrollo Rural: Alto Guadiana Mancha, Dulcinea, ACDon Quijote de la Mancha, ADI Záncara, Mancha Norte y Sacam, que actúan en las provincias de Toledo, Ciudad Real, Cuenca y Albacete.

Con él se busca poner en valor la riqueza del entorno natural de la Reserva de la Biosfera de La Mancha Húmeda a la par que se impulsa su desarrollo económico siempre de manera sostenible.

16 noviembre 2021

## Alto Guadiana Mancha cofinancia el 67% de la nueva estación de tratamiento de agua de Villarta de San Juan, que se acaba de poner en marcha



El Ayuntamiento de Villarta de San Juan ha puesto en marcha la nueva estación de tratamiento de agua potable (ETAP) por nanofiltración, proyecto sufragado por el propio Ayuntamiento y por la Asociación Alto Guadiana Mancha que coloca a esta localidad a la vanguardia en sistemas de potabilización y tratamiento de aguas, suponiendo una gran mejora en la calidad del agua del municipio, con una inversión superior a los 180.000 euros.

19 noviembre 2021

## Alto Guadiana Mancha recibe un Premio COPE La Mancha 2021



El presidente de Alto Guadiana Mancha, Pedro Antonio Palomo, recogió el galardón de la decimoséptima edición de los Premios "COPE Ciudad Real - COPE La Mancha" 2021, en una velada, celebrada en el Teatro "Emilio Gávida" de Alcázar de San Juan, en la que se galardonó a 15 empresas, instituciones, asociaciones y personas que han destacado por su trabajo en pro del desarrollo de la provincia y de sus habitantes.

2 diciembre 2021

## Firmamos seis nuevos proyectos con emprendedores de la comarca



La Asociación Alto Guadiana Mancha formalizamos los contratos con 6 promotores de la comarca de las localidades de Daimiel, Villarta de San Juan, Carrizosa, Llanos y Manzanares

2 diciembre 2021

## Reunión de los Grupos de Acción Local de la provincia de Ciudad Real con RECAMDER



Responsables de la Red Castellano Manchega de Desarrollo Rural (RECAMDER) mantuvieron una reunión en el municipio de Brazatortas con los presidentes y gerentes de todos los Grupos de Acción Local de la provincia de Ciudad Real, entre los que se encontraba Agustín Alonso, gerente de Alto Guadiana Mancha; la delegada de Agricultura de Ciudad Real, Amparo Bremard; la vicepresidenta primera de la Diputación Provincial de Ciudad Real, María Jesús Villaverde; y el Jefe de Servicio de la Delegación Provincial de la Consejería de Agricultura, Agua y Desarrollo Rural, Francisco Javier Pellicier.

17 enero 2022

## Los Grupos de Acción Local de la región recibimos 43,5 millones de euros por parte de la Junta de Comunidades de Castilla-La Mancha



El presidente de Castilla-La Mancha, Emiliano García-Page, ha presidido el acto de la tercera asignación de fondos de Desarrollo Rural, una media de 1,5 millones de euros para cada Grupo de Acción Local para preparar sus estrategias de cara a la nueva programación de Desarrollo Rural 2023-2027, y la firma de renovación de los convenios entre la Consejería de Agricultura, Agua y Desarrollo Rural y los 29 Grupos de Acción Local de Castilla-La Mancha. Presidentes y técnicos de los 29 Grupos de Acción Local existentes en Castilla-La Mancha, entre los que se encontraban el presidente y el gerente de Alto Guadiana Mancha, Pedro Palomo Mata y Agustín asistieron en Almagro (Ciudad Real) a dicho acto.

9 marzo 2022

## Celebramos una formación sobre ecoturismo para empresas de la zona de las Tablas de Daimiel



Asistieron un total de 15 empresas del entorno del Parque Nacional, incluyendo empresas de turismo activo, alojamientos, restaurantes, ecotiendas y agencias de viajes. Esta jornada formativa se enmarca dentro del proyecto de cooperación regional de ecoturismo de la Red Natura 2000 en Castilla-La Mancha, donde participamos con para garantizar que el turismo de naturaleza contribuya a la conservación y al desarrollo local sostenible de los espacios naturales de Las Tablas de Daimiel y Las Lagunas de Ruidera.

15 marzo 2022

## Los “Sabores del Quijote” harán parada en la comarca de Alto Guadiana Mancha

El presidente Alto Guadiana Mancha, Pedro Antonio Palomo, asistió junto al alcalde de Villarrubia de los Ojos, Miguel Ángel Famoso, a la presentación del ciclo “Los Sabores del Quijote, Productos y Platos de Nuestra Tierra”, que tuvo lugar en la Diputación Provincial de Ciudad Real, para impulsar la gastronomía, el turismo y la sostenibilidad en la provincia, promocionando y poniendo en valor nuestros productos de nuestra tierra. Villarrubia de los Ojos es una de las 10 localidades de la provincia donde se celebrarán actividades dentro de esta programación, concretamente el fin de semana del 26 y 27 de noviembre.



27 de junio de 2022

## Presentado el vídeo del 20 aniversario de la Asociación

La Asociación para el Desarrollo del Alto Guadiana Mancha cumplió dos décadas el pasado 2020. Desde el año 2000 lleva trabajando por la cohesión territorial y el desarrollo de los 15 pueblos que integran el Grupo de Acción Local, aportando valor a la comarca y ayudando tanto al desarrollo socioeconómico como al cultural y medioambiental, impulsando el emprendimiento y mejorando las condiciones y la calidad de vida de sus habitantes.

La pandemia impidió realizar un acto presencial en su momento y con este vídeo pretendemos rendir un homenaje a todas las personas que forman o han formado parte de la Asociación y a las instituciones que representan. Son las verdaderas protagonistas de la historia de Alto Guadiana Mancha.

Escanea el código con tu móvil y accede directamente al vídeo.



# Proyectos de cooperación regional en los que participa Alto Guadiana Mancha

*Durante estos últimos años, la Asociación Alto Guadiana Mancha está participando en dos proyectos de cooperación regional comprometidos con el medio rural y con el medio natural.*

## ‘Reserva de la Biosfera de La Mancha Húmeda’

Dicho proyecto, fue presentado en la comarca el pasado 15 de noviembre de 2021 en la localidad de Ruidera, por el consejero de Agricultura, Agua y Desarrollo Rural, Francisco Martínez Arroyo. Una iniciativa que nace de los Grupos de Desarrollo Rural y que, coordinado por el de Mancha Norte, aúna los esfuerzos de seis grupos de cuatro provincias diferentes de la región: Alto Guadiana Mancha, Dulcinea, AC Don Quijote de la Mancha, ADI Záncara, Mancha Norte y Sacam, que actúan en Toledo, Ciudad Real, Cuenca y Albacete.

Con él se busca poner en valor de manera sostenible la riqueza del entorno natural de la Reserva de la Biosfera de La Mancha Húmeda, a la que pertenece el Parque Natural de Las Lagunas de Ruidera, a la par que se compatibiliza el desarrollo económico con la protección de la biodiversidad.



*Pedro Antonio Palomo, presidente del grupo Alto Guadiana Mancha en un momento de la presentación del proyecto en Ruidera*

Un trabajo con el que se pretende concienciar a los ciudadanos de la importancia de vivir en un lugar que es Reserva de la Biosfera, “formando parte de un espacio único” y que “hay que proteger hoy y para las generaciones venideras”, según explicaba Francisco Martínez Arroyo.

En la presentación del proyecto de cooperación regional ‘Reserva de la Biosfera de La Mancha Húmeda’ intervinieron la alcaldesa de Ruidera, Josefa Moreno, que resaltó que este proyecto es “una iniciativa buenísima que nos va a dar mucho prestigio a los pueblos de los humedales”; y el presidente del grupo Alto Guadiana Mancha, Pedro Antonio Palomo, que destacó que este proyecto es una “herramienta de trabajo y coordinación” entre los seis grupos para poner en común proyectos enfocados a la “sostenibilidad y al desarrollo con el medio ambiente”.



*Jornada formativa sobre ecoturismo en el Centro de interpretación del agua (Daimiel) para empresarios turísticos de la zona de las Tablas de Daimiel*

## Ecoturismo en la Red Natura 2000

Así mismo, el grupo de desarrollo rural Alto Guadiana Mancha también forma parte del proyecto “Ecoturismo en la Red Natura 2000 en Castilla – La Mancha”, que tiene como objetivo promocionar los espacios Red Natura 2000 de las 9 comarcas participantes de la región, a través de la creación de experiencias ecoturísticas.

Con ello se pretende hacer una promoción diferenciada de estas comarcas para llegar a los consumidores, a la vez que comprometerse con la conservación de los espacios naturales del territorio y mejorar la rentabilidad de las pequeñas empresas turísticas. Todo ello bajo la marca Red Natura 2000 que abarca una superficie de más de 30.000 km<sup>2</sup>, donde se engloban las mejores áreas protegidas de Castilla La Mancha.

Nuestra comunidad autónoma cuenta con multitud de paisajes y espacios protegidos que forman parte de la Red Natura 2000, con una importante representación de especies y hábitats de interés comunitario, entre ellas 142 especies de aves prioritarias y migratorias de presencia regular, 70 hábitats y 55 especies de interés comunitario. Sin embargo, estos espacios de la

Red Natura han sido poco aprovechados para crear experiencias de turismo de naturaleza que permitan de forma sostenible generar nuevos ingresos a la población que vive en el medio rural, ya que el 25% de la superficie de Castilla – La Mancha está en Red Natura 2000, que supone el 14% de la superficie Red Natura a nivel nacional.

Este proyecto de cooperación regional, que se presentó el pasado 28 de octubre de 2020 en la localidad de Villarrubia de los Ojos, está coordinado por el Grupo de Acción Local Valle de Alcudia que y cuenta con una dotación económica de 270.000 euros.

En nuestro territorio y con la coordinación de Alto Guadiana Mancha, a lo largo de 2 años se crearán experiencias de ecoturismo en la ZEC-ZEPA Tablas de Daimiel (la de las Lagunas de Ruidera va en otro proyecto) por parte de empresas locales bajo un proceso de formación y acompañamiento a través del Sistema de Reconocimiento de la Sostenibilidad Turística en Red Natura 2000.

Cuenta como entidades colaboradoras, con la Secretaría de Estado de Turismo, la Asociación Ecoturismo en España, la Dirección General de Medio Natural y Biodiversidad y la Dirección General de Turismo, Comercio y Artesanía.

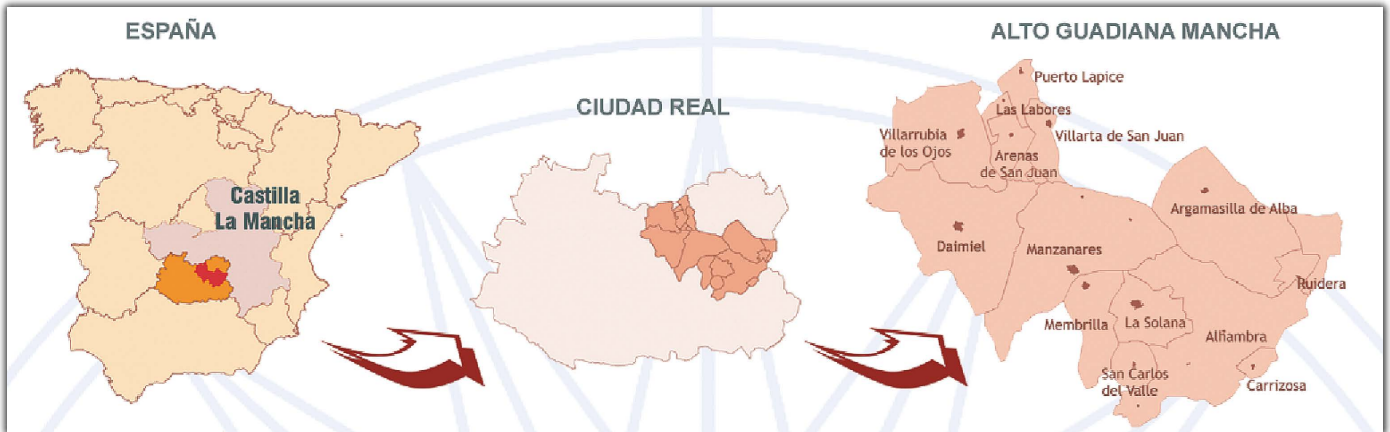

# El atractivo de una tierra de contrastes y de gran riqueza natural y cultural

***La comarca Alto Guadiana Mancha, definida en sus extremos por dos de los espacios naturales más singulares de la Península, atesora el extraordinario patrimonio histórico de sus 15 municipios, conservando rincones únicos inmortalizados en El Quijote, siendo una opción sólida y atractiva para el viajero de interior***

La comarca Alto Guadiana Mancha, situada en el noreste de provincia de Ciudad Real, constituye una de las opciones más atractivas para el viajero de interior, por sus espacios naturales únicos, por su patrimonio cultural de gran valor y por la extraordinaria historia y cultura que encierran sus 15 municipios que además despiertan las vivencias descritas por Cervantes en su inmortal Don Quijote de La Mancha.

Yacimientos arqueológicos, parques naturales y nacionales, castillos, vestigios romanos, una rica gastronomía y la huella del Quijote en sus calles y edificios emblemáticos hacen de esta comarca una apuesta turística segura, un destino de extraordinaria belleza que despertará los sentidos del viajero.



Motilla del Azuer.( Daimiel)

Empezamos este recorrido por nuestra comarca haciendo un poco de historia. Las huellas de la prehistoria las encontramos en los yacimientos arqueológicos de las “motillas”, de la Edad del Bronce, con más de 4.000 años de antigüedad. Situadas cerca del agua, en medio de tierras de pasto y cultivo, eran fortalezas defensivas como La Motilla del Azuer, en Daimiel. Emplazado en la vega del río Azuer que le da nombre, este singular y monumental yacimiento arqueológico, se ubicaba controlando y explotando un amplio territorio que permitía el acceso a recursos agropecuarios, y al abastecimiento del agua, preciado y necesario recurso captado desde el nivel freático, en lo que hasta la fecha es el pozo más antiguo de la Península.

La Edad Media nos ha legado un riquísimo patrimonio, lo más espectacular, los castillos, que nos trasladan a la España islámica y la posterior reconquista, cuando las poderosas Órdenes Militares de San Juan y Calatrava se habían repartido el control de este territorio. Los castillos de Peñarroya Argamasilla de Alba), Pilas Bonas (Manzanares) y el Castillo de Alhambra dan origen a muchas leyendas de la comarca.

También puedes asistir a “Recreaciones de la Época Ibero Romana” en Alhambra en el mes de agosto y a las “Jornadas Medievales” de Manzanares al principio del otoño.

Además, cuando hablamos de La Mancha lo hacemos con el pensamiento puesto en el vasto territorio que es conocido en todo el mundo por haber sido retratado en uno de los libros más célebres que se han escrito: El ingenioso hidalgo don Quijote de La Mancha.

Argamasilla de Alba es identificada según la tradición como “El lugar de La Mancha” de cuyo nombre no quiso acordarse Cervantes. Aquí está la Cueva de Medrano, prisión donde Cervantes concibió y empezó a alumbrar el Quijote. Por otro lado, en las Lagunas de Ruidera, Cervantes situó en las profundidades de la Cueva de Montesinos uno de los más famosos encantamientos de la literatura y Puerto Lápice destaca por sus ventas, parada obligada de los viajeros que pasaban por estas tierras, encontrando alojamiento y comida, de ahí que aparezcan mencionadas en varios capítulos del Quijote.

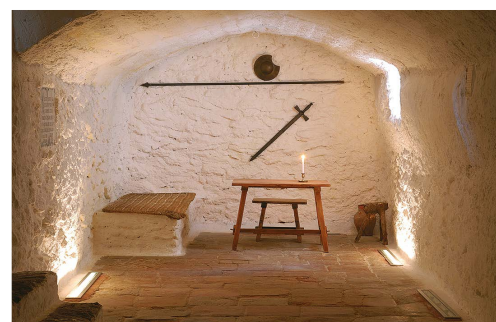

Cueva de Medrano. (Argamasilla de Alba)



Puerto Lápice



Villarta de San Juan



Las Labores



Arenas de San Juan

## Nuestros pueblos

Arquitectura civil y religiosa, restos arqueológicos, artesanía, gastronomía y fiestas populares invitan al turista a adentrarse por calles y rincones de los 14 municipios de nuestra comarca.

**Puerto Lápice**, por su parte, permite cambiar por un momento de época al viajero. Su plaza y la conocida Venta del Quijote recrean escenarios de un pasado que permanece en el tiempo. Aquí se fija una de las mejores aventuras del Quijote. En un cerro cercano se han recuperado tres molinos de viento para acentuar esta estampa cervantina y típicamente manchega que ofrecen una agradable caminata y unas vistas espectaculares.

**Villarta de San Juan** cuenta con un puente de origen romano sobre el río Gigüela, cuyo entorno está convertido en parque fluvial y desde donde se puede iniciar una ruta de senderismo. En la arquitectura religiosa del municipio destaca la Iglesia Vieja, perteneciente al gótico tardío. También pueden admirarse otros edificios civiles de finales del siglo XIX o principios del siglo XX como el de la Plaza de la Paz.

**Las Labores**, municipio que nace como consecuencia de la riqueza de sus tierras para la agricultura. Destacan la Iglesia Parroquial San Carlos Borromeo y las denominadas “quinterías”, ejemplo de arquitectura popular y reflejo de una época agraria. En las faldas de los Montes de Toledo, tiene agradables paseos en su entorno.

**Arenas de San Juan** sorprende por la Iglesia Ntra. Sra. de las Angustias, que constituye uno de los edificios más bellos y originales del arte románico-mudéjar de finales del siglo XII y principios del siglo XIII. Además del valor arquitectónico de esta curiosa construcción, en su interior se conservan pinturas murales románicas. En las afueras, su parque fluvial invita al paseo y al descanso.

**Villarrubia de los Ojos** cuenta con un privilegiado enclave a los pies de las últimas estribaciones de los Montes de Toledo. Conserva edificios religiosos como la Iglesia Parroquial Ntra. Sra. de la Asunción y la Iglesia Convento de las Monjas Clarisas. La Casa Sánchez Jijón, del siglo XVIII, y la Casa Díaz Hidalgo tienen la estructura típica de las casas solariegas. Ya fuera, merece la pena acercarse al Santuario de la Virgen de la Sierra y al Mirador de la Ermita de San Cristóbal que, además de su belleza, ofrece una de las vistas más espectaculares de Las Tablas de Daimiel y de la llanura manchega.



Villarrubia de los Ojos

**Daimiel** fue poblado desde tiempos remotos, así lo atestigua uno de sus reclamos, la Motilla del Azuer, de la Edad del Bronce (más información en el apartado Yacimientos Arqueológicos). Entre la arquitectura religiosa destacan la Iglesia de Santa María La Mayor, de estilo gótico, y la Iglesia de San Pedro Apóstol. De su patrimonio civil destacan edificios del arquitecto Miguel Fisac, oriundo de Daimiel, como el Antiguo Instituto Laboral, en el que se ubica el Centro de Interpretación del Agua y los Humedales Manchegos. La Plaza de España, de trazado popular manchego, tiene en uno de sus extremos el olivo milenario, convertido en una de las señas de identidad del municipio.



Daimiel

**Manzanares** es el epicentro de comunicaciones de la llanura manchega. La historia de la villa comienza a tejerse en el siglo XIII con el Castillo de Pilas Bonas, singular construcción completamente restaurada que perteneció a la Orden de Calatrava. Las callejuelas que lo rodean hasta llegar a la Plaza de la Constitución reúnen numerosas casas señoriales con fachadas de gran valor. Algunos ejemplos son las casas en las que se ubican el Museo Manuel Piña, diseñador manzanareño, y el Museo del Queso Manchego. De entre sus edificios religiosos destacan la Iglesia de Ntra. Sra. de la Asunción o la Ermita de la Veracruz, con su cripta-museo.

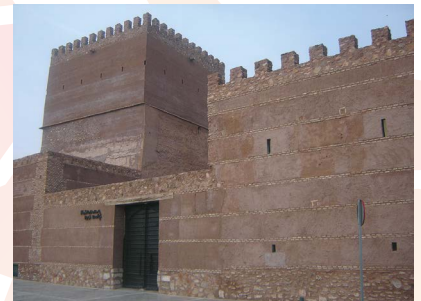

Manzanares

**Llanos del Caudillo** es una localidad singular ya que es de uno de esos pueblos jóvenes nacidos gracias al desaparecido Instituto de Colonización. El diseño lineal y la blancura de sus fachadas presentan una uniformidad que poco tiene que ver con sus moradores, provenientes de las más diversas localidades y cargados con acervo cultural de sus orígenes.



Llanos del Caudillo

**Membrilla**, lugar en el que Lope de Vega sitúa su obra titulada "El Galán de La Membrilla". De su patrimonio religioso destacan la Ermita de la Virgen del Espino y la Iglesia Parroquial de Santiago El Mayor, cuya existencia data del siglo XV. En las afueras está el Molino del Rezuelo, uno de los molinos de agua que jalonaron el recorrido del río Azuer. Actualmente está reconstruido, incluida su maquinaria original, y permite retroceder en el tiempo y entender mejor el pasado más reciente de la molienda.

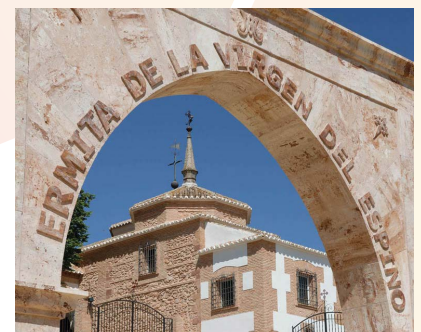

Membrilla

**La Solana** cuenta con un conjunto urbano vertebrado en torno a la Plaza Mayor, siendo éste un buen punto de partida para recorrer el municipio. En la Plaza se puede admirar la Iglesia Parroquial de Santa Catalina, del gótico tardío con elementos de otros estilos, y su torre campanario culminada por un magnífico chapitel (reconstruido). De visita recomendada son también la Iglesia de San Juan Bautista y la Ermita de San Sebastián, que conserva su techumbre mudéjar. De su arquitectura civil destacan la Casa de la Encomienda, que conserva su torre santiaguista, y la Casa Don Diego, donde se ubica el Museo Rosa del Azafrán, donde se puede descubrir la historia etnográfica y cultural de La Solana.



La Solana.



**San Carlos del Valle** rompe con la uniformidad de la llanura, enclavado en una hondonada. Lo más impresionante es el conjunto arquitectónico que forman su Plaza Mayor y la Iglesia del Santísimo Cristo del Valle, sin duda, uno de los más atractivos de la región. La Plaza está formada por columnas toscanas que sostienen pisos y galerías de dinteles, zapatas y balaústres de madera. En principio fue ideada como atrio para el mencionado templo, que pertenece al barroco final con elementos neoclásicos. En la misma se ubica la Casa Grande de la Hospedería, construida en 1704.

Con **Alhambra** entramos en el Campo de Montiel, cuna que ha mecido la historia de la Península desde los primeros orígenes del hombre. Se halla sobre un cerro milenario que se asoma a la planicie convertido en un mirador natural del inmenso Campo de Montiel. Su castillo, situado en otro cerro contiguo, muestra los efectos del paso del tiempo. Con nombre musulmán es, según algunos autores, la Laminium romana. Esta pequeña localidad cuenta con dos museos, uno arqueológico que nos habla de su rico pasado y otro Etnográfico. Alhambra tiene el mayor término municipal de la comarca y acoge a la pedanía del Pozo de la Serna, a 35 Km.

**Carrizosa** sorprende por el propio conjunto urbano, con calles de trazado irregular, algunas tan empinadas que para su tránsito se hizo necesaria la construcción de escalinatas. Desde la parte alta del pueblo puedes contemplar magníficas vistas del Campo de Montiel. La actual Iglesia Parroquial de Santa Catalina fue levantada en 1932, pero hay vestigios que prueban la existencia de un templo anterior, del siglo XVI. Del castillo, llamado Peñaflor, apenas quedan restos. De especial interés son las cuevas localizadas en el paraje de Los Toriles.

**Ruidera** se encuentra situado en un lugar de gran belleza, en pleno Parque Natural de las Lagunas de Ruidera. Son de mención lugares como la Iglesia Parroquial de Santa María de la Blanca, la Casa del Rey y El Hundimiento, que destaca como maravilla natural en este entorno, excavado por los torrentes de agua al desbordarse las lagunas. Es en Ruidera donde se encuentra el Centro de Visitantes del Parque. De camino a Argamasilla de Alba nos encontramos con el Castillo de Peñarroya, una de las fortalezas de la Orden de San Juan que aún se conservan en el territorio. Está situado estratégicamente sobre un acantilado, en el que se construyó el embalse de Peñarroya.

**Argamasilla de Alba**, el lugar de La Mancha, además de su conocida Cueva de Medrano, tiene otros recursos de interés como el Pósito de la Tercia, edificio de finales del siglo XVI rehabilitado para uso cultural y turístico; o la Botica de los Académicos, donde los famosos "Académicos de la Argamasilla" celebraban sus reuniones cervantinas. La visita a la Iglesia de San Juan Bautista merece la pena por el valor arquitectónico precisamente de su parte inacabada, "El Descuberto", pero sobre todo por guardar el cuadro exvoto de D. Rodrigo de Pacheco, fechado en 1601 (cuatro años antes de la aparición de la Primera Parte del Quijote) y donado por Don Rodrigo, cuya imagen guarda parecido con Don Quijote. A sus pies reza "Apareció nuestra Señora a este caballero estando malo de una enfermedad gravísima desamparado de los médicos víspera de San Mateo año MDCL encomendándose a esta Señora y prometiéndole una lámpara de plata llamándola día y noche de un gran dolor que tenía en el cerebro de una gran frialdad que se le cuajó". Si vamos al libro: "del poco dormir y del mucho leer se le secó el cerebro, de manera que vino a perder el juicio"



San Carlos del Valle



Alhambra



Carrizosa

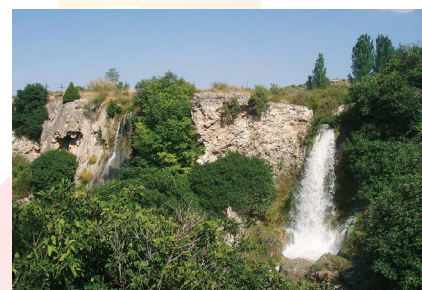

Ruidera



Argamasilla de Alba

## Patrimonio natural

Los contrastes de una tierra única los marcan la belleza y poderío del Parque Natural de las Lagunas de Ruidera y la quietud y espectáculo del agua del Parque Nacional de las Tablas de Daimiel, un humedal único prácticamente en Europa y último representante del ecosistema denominado tablas fluviales. Tiene su origen en los desbordamientos de los ríos Guadiana y Gigüela, que forman las denominadas tablas o tablazos, dando vida a un mosaico vegetal donde las plantas palustres se convierten en hábitat excepcional para el desarrollo de la fauna, en especial de las aves acuáticas. La joya natural de nuestra comarca reconocida internacionalmente como Sitio Ramsar y Reserva de la Biosfera de la UNESCO.



*Pasarelas (Parque Nacional de Las Tablas de Daimiel)*

Por su parte, las Lagunas de Ruidera ofrecen al visitante un espectáculo visual y sonoro único. La acumulación de carbonato cálcico a lo largo de miles de años de precipitación ha formado barreras naturales que dan lugar a espectaculares cascadas entre algunas de sus 15 lagunas, desde la laguna Blanca hasta el embalse de Peñarroya, donde se ubica el Castillo del mismo nombre a pocos kilómetros de Argamasilla de Alba.

Otros puntos de interés son la Laguna de Navaseca (Daimiel), buen observatorio de aves y el Pantano de Vallehermosa (Alhambra / La Solana)- Destacan también dos importantes ecosistemas, el monte y la llanura: los mejores exponentes del monte mediterráneo se encuentran en las sierras de Villarrubia de los Ojos y de Alhambra, en los límites oeste y este de la comarca respectivamente.



*Barreras tobáceas (Parque Natural de Las Lagunas de Ruidera)*

## PROYECTOS SUBVENCIONADOS EN EL PROGRAMA ACTUAL

	<b>EXPEDIENTE</b>	<b>PROMOTOR</b>	<b>INVERSIÓN</b>	<b>AYUDA</b>
	L.1302.1.192.02.004	LAGASCA 91 AGROINVEST SL	94.650,00	34.074,00
	<b>PROYECTO</b>	<b>RESUMEN PROYECTO</b>		
	MODERNIZACIÓN LÍNEA EMBOTELLADO Y ZONA DE CRIANZA EN BARRICAS DE ROBLE	Nueva línea de embotellado y adquisición de varios depósitos para incrementar la capacidad de almacenamiento y mejora del proceso de estabilización de vinos.		
	ARGAMASILLA DE ALBA			
	<b>EXPEDIENTE</b>	<b>PROMOTOR</b>	<b>INVERSIÓN</b>	<b>AYUDA</b>
	L.1302.1.192.03.005	ABOGADOS SEBASTIÁN & GONZÁLEZ SLP	29.118,44	11.938,56
	<b>PROYECTO</b>	<b>RESUMEN PROYECTO</b>		
	CENTRO ASESOR INTEGRAL	Obras de acondicionamiento de local y adquisición de mobiliario y equipamiento para prestación de servicios de asesoría fiscal, laboral, gestoría, etc.		
	ARGAMASILLA DE ALBA			
	<b>EXPEDIENTE</b>	<b>PROMOTOR</b>	<b>INVERSIÓN</b>	<b>AYUDA</b>
	L.1302.1.192.02.006	PEDRÍN E HIJOS S.L	37.000,00	11.840,00
	<b>PROYECTO</b>	<b>RESUMEN PROYECTO</b>		
	MAQUINARIA	Incorporación de una maquinaria de última tecnología para desuello de corderos. mejorando el proceso de producción y ganando en seguridad los trabajadores		
	LA SOLANA			
	<b>EXPEDIENTE</b>	<b>PROMOTOR</b>	<b>INVERSIÓN</b>	<b>AYUDA</b>
	L.1302.1.192.03.007	JUAN CARLOS NAVARRO MARTÍNEZ	33.163,43	13.597,01
	<b>PROYECTO</b>	<b>RESUMEN PROYECTO</b>		
	TALLER MECÁNICA Y ELECTRICIDAD DE AUTOMOVIL	La inversión se centra en adquisición de maquinaria y herramientas, así como la reforma y adaptación de la nave para prestar servicios de mecánica rápida y electricidad en la zona.		
	ARGAMASILLA DE ALBA			
	<b>EXPEDIENTE</b>	<b>PROMOTOR</b>	<b>INVERSIÓN</b>	<b>AYUDA</b>
	L.1302.1.192.02.008	HERMANOS MATEOS HIGUERA S.L.	54.474,06	17.431,70
	<b>PROYECTO</b>	<b>RESUMEN PROYECTO</b>		
	PROYECTO DE INNOVACIÓN EN LA ELABORACIÓN Y EMBOTELLADO DE VINO EN BODEGA	Mejora del proceso de elaboración del vino. Incluye diversa maquinaria relacionada con el embotellado, barricas, mejora de los filtros, mejora del etiquetado, laboratorio, sala de crianza, etc.		
	LA SOLANA			
	<b>EXPEDIENTE</b>	<b>PROMOTOR</b>	<b>INVERSIÓN</b>	<b>AYUDA</b>
	L.1302.1.192.03.009	RODEROIL S.L	288.753,97	103.951,43
	<b>PROYECTO</b>	<b>RESUMEN PROYECTO</b>		
	UNIDAD DE SERVICIO DESATENDIDA PARA SUMINISTROS DE COMBUSTIBLE	Obra civil de la unidad desatendida y los gastos de las instalaciones correspondientes		
	MEMBRILLA			
	<b>EXPEDIENTE</b>	<b>PROMOTOR</b>	<b>INVERSIÓN</b>	<b>AYUDA</b>
	L.1302.1.192.03.010	MARIA JOSEFA PEINADO SERRANO	37.972,27	12.151,13
	<b>PROYECTO</b>	<b>RESUMEN PROYECTO</b>		
	CREACIÓN DE CENTRO DE PELUQUERÍA Y ESTÉTICA	Obra civil para acondicionamiento de local y la adquisición de mobiliario y equipamiento para la actividad		
	LA SOLANA			
	<b>EXPEDIENTE</b>	<b>PROMOTOR</b>	<b>INVERSIÓN</b>	<b>AYUDA</b>
	L.1302.1.192.02.016	FRUTAS FRAJOMEL S.L.	62.587,00	20.027,84
	<b>PROYECTO</b>	<b>RESUMEN PROYECTO</b>		
	MEJORA PROCESO PRODUCTIVO E INFORMÁTICO	Adquisición de volcador de bins automático y línea para cepillado y alimentación de fruta. · Adquisición programa informático y de gestión. · Adquisición de un compresor		
	MANZANARES			
	<b>EXPEDIENTE</b>	<b>PROMOTOR</b>	<b>INVERSIÓN</b>	<b>AYUDA</b>
	L.1302.0.192.04.017	AYUNTAMIENTO DE SAN CARLOS DEL VALLE	164.460,65	70.000,00
	<b>PROYECTO</b>	<b>RESUMEN PROYECTO</b>		
	CONSTRUCCIÓN DE GIMNASIO MUNICIPAL	Con dos salas para la práctica de distintos deportes, una diáfana para aerobico, pilates etc. y otra con maquinaria y equipamiento para musculación, spinning, etc.		
	SAN CARLOS DEL VALLE			

	<b>EXPEDIENTE</b>	<b>PROMOTOR</b>	<b>INVERSIÓN</b>	<b>AYUDA</b>
	L.1302.0.192.04.019	AYUNTAMIENTO DE VILLARTA DE SAN JUAN	67.409,75	57.298,29
	<b>PROYECTO</b>	<b>RESUMEN PROYECTO</b>		
ESTACIÓN TRATAMIENTO AGUA POTABLE VILLARTA DE SAN JUAN	Estación de tratamiento de agua potable para mejora de la calidad del agua en el municipio			
	<b>EXPEDIENTE</b>	<b>PROMOTOR</b>	<b>INVERSIÓN</b>	<b>AYUDA</b>
	L.1302.1.192.03.021	SOLERAS TRINIDAD	34.000,00	11.560,00
	<b>PROYECTO</b>	<b>RESUMEN PROYECTO</b>		
MAQUINA PARA EMPRESA DE SOLADOS VILLARRUBIA DE LOS OJOS	Adquisición de distinta maquinaria y equipamiento para mejorar los procesos productivos de la empresa así como la calidad del servicio			
	<b>EXPEDIENTE</b>	<b>PROMOTOR</b>	<b>INVERSIÓN</b>	<b>AYUDA</b>
	L.1302.1.192.02.024	EBESA	73.983,10	25.154,25
	<b>PROYECTO</b>	<b>RESUMEN PROYECTO</b>		
MODERNIZACIÓN BODEGA VILLARRUBIA DE LOS OJOS	Nueva planta de embotellado, sala de catas para los clientes y mejora de la seguridad en el acceso a la bodega			
	<b>EXPEDIENTE</b>	<b>PROMOTOR</b>	<b>INVERSIÓN</b>	<b>AYUDA</b>
	L.1302.1.192.03.028	ESTHER DONOSO CONTRERAS	26.708,73	9.615,14
	<b>PROYECTO</b>	<b>RESUMEN PROYECTO</b>		
REFORMA, ACOND Y EQUIP. DE LOCAL DESTINADO A OBRADOR, DESPACHO Y ZONA DEGUSTACIÓN MANZANARES	Reforma del local alquilado, mobiliario y equipamiento para el desarrollo de la actividad (obrador y cafetería).			
	<b>EXPEDIENTE</b>	<b>PROMOTOR</b>	<b>INVERSIÓN</b>	<b>AYUDA</b>
	L.1302.1.192.05.029	PARROQUIA SAN JUAN BAUTISTA	148.161,04	70.000,00
	<b>PROYECTO</b>	<b>RESUMEN PROYECTO</b>		
PARROQUIA SAN JUAN BAUTISTA ARGAMASILLA DE ALBA	Realización de obras tanto en cubierta como interior para asegurar la conservación del edificio y recuperar partes deterioradas por las humedades y el paso del tiempo, así como evitar los efectos de las mismas. Mejora de la iluminación del templo			
	<b>EXPEDIENTE</b>	<b>PROMOTOR</b>	<b>INVERSIÓN</b>	<b>AYUDA</b>
	L.1302.1.192.03.030	IOM DENTAL SL	80.280,25	27.295,28
	<b>PROYECTO</b>	<b>RESUMEN PROYECTO</b>		
EQUIPAMIENTO CENTRO ODONTOLÓGICO LA SOLANA	La inversión se centra en la adquisición del equipamiento necesario para la puesta en marcha de esta moderna clínica dental			
	<b>EXPEDIENTE</b>	<b>PROMOTOR</b>	<b>INVERSIÓN</b>	<b>AYUDA</b>
	L.1302.1.192.03.031	VIRGINIA MARCHANTE	11.631,83	4.420,10
	<b>PROYECTO</b>	<b>RESUMEN PROYECTO</b>		
CONSULTA DE DIETÉTICA VILLARTA DE SAN JUAN	El proyecto consiste en la reforma de un local y adquisición de mobiliario y equipamiento para el desarrollo de la actividad de consulta dietética. El local contará con una Recepción, Sala Dietética-Despacho y aseo			
	<b>EXPEDIENTE</b>	<b>PROMOTOR</b>	<b>INVERSIÓN</b>	<b>AYUDA</b>
	L.1302.1.192.03.033	SERVICIOS LA MANCHA CENTRO S.COOP CLM	375.577,27	135.279,82
	<b>PROYECTO</b>	<b>RESUMEN PROYECTO</b>		
APARCAMIENTO DE CAMIONES Y SUMINISTRO CARB ARGAMASILLA DE ALBA	Aparcamiento controlado de vehículos de gran tonelaje que a su vez contará con un punto de suministro de combustible, y servicio de venta de carburantes y lubricantes			
	<b>EXPEDIENTE</b>	<b>PROMOTOR</b>	<b>INVERSIÓN</b>	<b>AYUDA</b>
	L.1302.1.192.03.034	GUSTAVO CASSELLA ZOCCO	20.137,30	6.846,68
	<b>PROYECTO</b>	<b>RESUMEN PROYECTO</b>		
ADQUISICIÓN EQUIPAMIENTO Y MOB. PARA NUEVO GABINETE DENTAL VILLARRUBIA DE LOS OJOS	Adquisición de equipo dental así como mobiliario y equipamiento informático, para mejora y ampliación de servicios			

	<b>EXPEDIENTE</b>	<b>PROMOTOR</b>	<b>INVERSIÓN</b>	<b>AYUDA</b>
	L.1302.1.192.02.035	FRUTAS FRAJOMEL S.L.	13.726,77	4.392,57
	<b>PROYECTO</b>	<b>RESUMEN PROYECTO</b>		
PROYECTO AUTOCONSUMO MANZANARES	Mejora de la eficiencia energética con la instalación de autoconsumo fotovoltaico. La instalación de 36 placas solares fotovoltaicas.			
	<b>EXPEDIENTE</b>	<b>PROMOTOR</b>	<b>INVERSIÓN</b>	<b>AYUDA</b>
	L.1302.1.192.02.038	AGRÍCOLA JOSÉ JUAN FRANCISCO S.L	96.998,00	34.919,28
	<b>PROYECTO</b>	<b>RESUMEN PROYECTO</b>		
ADQUISICIÓN DE MAQUINARIA CALIBRADORA PARA MEJORA DEL PROCESO PRODUCTIVOS LLANOS DEL CAUDILLO	La empresa, dedicada a la producción y comercialización de melones y sandías, incorpora una máquina calibradora para mejorar su proceso productivo			
	<b>EXPEDIENTE</b>	<b>PROMOTOR</b>	<b>INVERSIÓN</b>	<b>AYUDA</b>
	L.1302.0.192.05.039	AYUNTAMIENTO DE ARENAS DE SAN JUAN	84.656,48	70.000,00
	<b>PROYECTO</b>	<b>RESUMEN PROYECTO</b>		
RECONSTRUCCIÓN PASARELA PEATONAL E INSTALACIÓN DE PISTA MULTIDEPORTIVA EN PARQUE SAN ISIDRO ARENAS DE SAN JUAN	Instalación de pasarela de madera peatonal, balizamiento de sendas verdes y pista deportiva multijuegos, creando en este espacio verde más posibilidades de ocio y entretenimiento al aire libre.			
	<b>EXPEDIENTE</b>	<b>PROMOTOR</b>	<b>INVERSIÓN</b>	<b>AYUDA</b>
	L.1302.1.192.02.040	SCL ROSA DEL AZAFRÁN	21.905,00	7.009,60
	<b>PROYECTO</b>	<b>RESUMEN PROYECTO</b>		
MEJORA PANADERÍA ARTESANAL LA SOLANA	Esta cooperativa panadera reforma sus instalaciones, adquiere maquinaria y desarrollo una aplicación informática para mejorar la gestión de la venta a través de un terminal móvil con este software			
	<b>EXPEDIENTE</b>	<b>PROMOTOR</b>	<b>INVERSIÓN</b>	<b>AYUDA</b>
	L.1302.1.192.04.043	AYUNTAMIENTO DE ALHAMBRA	224.256,36	70.000,00
	<b>PROYECTO</b>	<b>RESUMEN PROYECTO</b>		
CONSTRUCCIÓN DE VIVIENDA TUTELADA PARA PERSONAS MAYORES ALHAMBRA	El envejecimiento de la población requiere de nuevos servicios. Este vivienda tiene 8 dormitorios, 8 baños individuales, baño común, tres salones, cochera, comedor y cocina, y otras instalaciones complementarias, todo en planta baja.			
	<b>EXPEDIENTE</b>	<b>PROMOTOR</b>	<b>INVERSIÓN</b>	<b>AYUDA</b>
	L.1302.0.192.11.044	ASOCIACIÓN ALTO GUADIANA MANCHA	12.932,00	12.932,00
	<b>PROYECTO</b>	<b>RESUMEN PROYECTO</b>		
SOLICITUD EXPEDIENTE FORMACIÓN. TALLERES COMARCA	16 talleres comarcales para abordar la necesidades locales, relacionadas con el empleo, el emprendimiento, la administración electrónica, protección de datos, manipulación de alimentos, etc.			
	<b>EXPEDIENTE</b>	<b>PROMOTOR</b>	<b>INVERSIÓN</b>	<b>AYUDA</b>
	L.1302.0.192.04.046	AYUNTAMIENTO DE ARGAMASILLA DE ALBA	120.000,00	70.000,00
	<b>PROYECTO</b>	<b>RESUMEN PROYECTO</b>		
ADQUISICIÓN DE BARREADORA PARA LIMPIEZA VIARIA ARGAMASILLA DE ALBA	Forma parte de una estrategia de mejora de los servicios de limpieza municipales.			
	<b>EXPEDIENTE</b>	<b>PROMOTOR</b>	<b>INVERSIÓN</b>	<b>AYUDA</b>
	L.1302.0.192.11.049	ASOCIACIÓN ALTO GUADIANA MANCHA	8.902,00	8.902,00
	<b>PROYECTO</b>	<b>RESUMEN PROYECTO</b>		
SOLICITUD EXPEDIENTE FORMACIÓN. CURSOS COMARCA	3 cursos de formación comarcales relacionados con el emprendimiento, el empoderamiento de la mujer y manejo de carretillas			
	<b>EXPEDIENTE</b>	<b>PROMOTOR</b>	<b>INVERSIÓN</b>	<b>AYUDA</b>
	L.1302.1.192.03.050	ESTRUCTURAS RUITER S.L.	104.000,00	33.280,00
	<b>PROYECTO</b>	<b>RESUMEN PROYECTO</b>		
ADQUISICIÓN DE GRUA AUTODESCARGA LA SOLANA	Grúa de auto-descarga que mejora la condiciones de trabajo dando mayor comodidad y seguridad debido a la la detención progresiva y mayor capacidad de elevación y giro continuo que la hace más eficiente y rápida			

	<b>EXPEDIENTE</b>	<b>PROMOTOR</b>	<b>INVERSIÓN</b>	<b>AYUDA</b>
	L.1302.1.192.02.052	EBESA	49.410,00	16.799,40
	<b>PROYECTO</b>	<b>RESUMEN PROYECTO</b>		
INSTALACION PLACAS SOLARES PARA AUTOCONSUMO	Instalación fotovoltaica consistente en la instalación de 76 kw de potencia en producción de energía, mediante la instalación de 275 módulos fotovoltaicos policristalinos con 60 células, 270 wp. para generar su propia energía.			
VILLARRUBIA DE LOS OJOS				
	<b>EXPEDIENTE</b>	<b>PROMOTOR</b>	<b>INVERSIÓN</b>	<b>AYUDA</b>
	L.1302.1.192.03.054	CLADIUM Y ASOCIADOS S.L.	22.285,02	7.576,91
	<b>PROYECTO</b>	<b>RESUMEN PROYECTO</b>		
EQUIPAMIENTO PARA PUESTA EN MARCHA DE CASA RURAL	Acondicionamiento de casa rural en pleno Parque Nacional de Las Tablas de Daimiel y equipamiento: mobiliario, utillaje, electrodomésticos, herramientas e instalaciones para el exterior (depuradora y potabilizadora)			
DAIMIEL				
	<b>EXPEDIENTE</b>	<b>PROMOTOR</b>	<b>INVERSIÓN</b>	<b>AYUDA</b>
	L.1302.1.192.03.055	EMILIO JOSÉ CLEMENTE GÓMEZ LOBO	8.983,054	3.413,56
	<b>PROYECTO</b>	<b>RESUMEN PROYECTO</b>		
ADQUISICIÓN DE MOBILIARIO Y EQUIPAMIENTO PARA ESTUDIO FOTOGRÁFICO Y COPISTERIA	Creación de un estudio fotográfico, reformando local para la realización de fotografías creando esa zona de estudio y la venta de productos relacionados, además de prestar servicio de fotocopiadora. se adquiere equipamiento y utillaje necesario para el servicio			
VILLARTA DE SAN JUAN				
	<b>EXPEDIENTE</b>	<b>PROMOTOR</b>	<b>INVERSIÓN</b>	<b>AYUDA</b>
	L.1302.1.192.03.056	ANSELÉN TORRES RUBIO	60.570,54	24.228,22
	<b>PROYECTO</b>	<b>RESUMEN PROYECTO</b>		
ADAPTACIÓN Y EQUIPAMIENTO DE LOCAL DESTINADO A CONSULTORIO DE PODOLOGÍA	Realización de la obra civil para la adecuación del local como centro podológico Adquisición de mobiliario y otras instalaciones técnicas para la sala de espera, el gabinete de quiropodología, el de ortopodología, el hall y el laboratorio			
ARGAMASILLA DE ALBA				
	<b>EXPEDIENTE</b>	<b>PROMOTOR</b>	<b>INVERSIÓN</b>	<b>AYUDA</b>
	L.1302.0.192.04.058	AYUNTAMIENTO DE MANZANARES	72.970,26	50.000,00
	<b>PROYECTO</b>	<b>RESUMEN PROYECTO</b>		
ADQUISICIÓN EQUIPAMIENTO SONIDO Y PROYECCIÓN GRAN TEATRO	Equipamiento para cine de alta definición, con implantación de equipos de imagen (un proyector y su pantalla tamaño cine) y sonido (conjunto de altavoces distribuidos por la sala), además de todo el material para la correcta instalación.			
MANZANARES				
	<b>EXPEDIENTE</b>	<b>PROMOTOR</b>	<b>INVERSIÓN</b>	<b>AYUDA</b>
	L.1302.1.192.03.061	PROLICOR S.L	267.155,93	50.000,00
	<b>PROYECTO</b>	<b>RESUMEN PROYECTO</b>		
CONSTRUCCIÓN DE NAVE Y EQUIPAMIENTO PARA EMPRESA DE DISTRIBUCIÓN Y VENTA DE BEBIDAS Y PRODUCTOS DE LIMPIEZA	Esta empresa de distribución construye una nave para mejorar su capacidad de almacenamiento y distribución, adquiriendo una paletizadora y estanterías industriales			
DAIMIEL				
	<b>EXPEDIENTE</b>	<b>PROMOTOR</b>	<b>INVERSIÓN</b>	<b>AYUDA</b>
	L.1302.0.192.04.064	AYUNTAMIENTO DE VILLARTA DE SAN JUAN	181.922,12	120.068,60
	<b>PROYECTO</b>	<b>RESUMEN PROYECTO</b>		
ESTACIÓN DE TRATAMIENTO DE AGUA POTABLE POR NANOFILTRACIÓN PARA ABASTECIMIENTO A VILLARTA DE SAN JUAN	El proyecto amplía el sistema de tratamiento actual de filtrado. La nanofiltración es mucho más eficiente y se mejora la calidad del agua, dotando a las instalaciones de tecnología puntera.			
VILLARTA DE SAN JUAN				
	<b>EXPEDIENTE</b>	<b>PROMOTOR</b>	<b>INVERSIÓN</b>	<b>AYUDA</b>
	L.1302.1.192.03.066	MARIA GRACIA CALERO	72.337,20	27.488,14
	<b>PROYECTO</b>	<b>RESUMEN PROYECTO</b>		
REFORMA Y EQUIPAMIENTO DE LOCAL DESTINADO A CENTRO CLÍNICO DE FISIOTERAPIA	La reforma del local y el equipamiento que se adquiere dotan a esta clínica de nuevos y modernos servicios, como el de ecógrafo, punción seca y diatermia, además de otros servicios propios de fisioterapia			
MANZANARES				
	<b>EXPEDIENTE</b>	<b>PROMOTOR</b>	<b>INVERSIÓN</b>	<b>AYUDA</b>
	L.1302.0.192.04.067	AYUNTAMIENTO DE MEMBRILLA	127.102,03	83.887,34
	<b>PROYECTO</b>	<b>RESUMEN PROYECTO</b>		
ADQUISICIÓN DE BARREDORA PARA LIMPIEZA VIARIA	Mejora de la limpieza urbana para la prestación de un servicio de limpieza que es esencial para el municipio			
MEMBRILLA				

	<b>EXPEDIENTE</b>	<b>PROMOTOR</b>	<b>INVERSIÓN</b>	<b>AYUDA</b>
	L.1302.1.192.03.068	COMPLEJO DE OCIO ARCO IRIS	9.401,75	3.572,67
	<b>PROYECTO</b>	<b>RESUMEN PROYECTO</b>		
INSTALACIÓN DE PLACAS SOLARES RUIDERA	Mejora de la eficiencia energética y minimización de impactos ambientales			
	<b>EXPEDIENTE</b>	<b>PROMOTOR</b>	<b>INVERSIÓN</b>	<b>AYUDA</b>
	L.1302.0.192.04.069	AYUNTAMIENTO DE DAIMIEL	117.975,00	75.504,00
	<b>PROYECTO</b>	<b>RESUMEN PROYECTO</b>		
ADQUISICIÓN DE BARREDORA PARA LIMPIEZA VIARIA DAIMIEL	Mejora de la limpieza urbana con la adquisición de moderna maquinaria eficiente, para la prestación de un servicio en una población turística vinculada al Parque Nacional de Las Tablas de Daimiel			
	<b>EXPEDIENTE</b>	<b>PROMOTOR</b>	<b>INVERSIÓN</b>	<b>AYUDA</b>
	L.1302.0.192.04.070	AYUNTAMIENTO DE VILLARRUBIA DE LOS OJOS	178.959,00	109.164,99
	<b>PROYECTO</b>	<b>RESUMEN PROYECTO</b>		
ADQUISICIÓN DE BARREDORA PARA LIMPIEZA VIARIA VILLARRUBIA DE LOS OJOS	Mejora de la limpieza urbana con la adquisición de moderna maquinaria eficiente, para la prestación de un servicio en una población turística vinculada al Parque Nacional de Las Tablas de Daimiel			
	<b>EXPEDIENTE</b>	<b>PROMOTOR</b>	<b>INVERSIÓN</b>	<b>AYUDA</b>
	L.1302.2.192.04.071	AYUNTAMIENTO DE LLANOS	177.946,05	128.121,15
	<b>PROYECTO</b>	<b>RESUMEN PROYECTO</b>		
PROYECTO DE ACERADOS DE LA MANZANA 52 DEL Z.O.U. 2 LLANOS DEL CAUDILLO	Actuación en zona de suelo urbano de uso global industrial para dotarlo de acerado perimetral, red de media y baja tensión, red de saneamiento y rede de abastecimiento de agua potable.			
	<b>EXPEDIENTE</b>	<b>PROMOTOR</b>	<b>INVERSIÓN</b>	<b>AYUDA</b>
	L.1302.0.192.04.075	AYUNTAMIENTO DE CARRIZOSA	18.029,00	15.144,36
	<b>PROYECTO</b>	<b>RESUMEN PROYECTO</b>		
PISTA MULTIDEPORTIVA MUNICIPAL CARRIZOSA	Pista multideportiva para la práctica de distintas modalidades deportivas, entre otras, fútbol, baloncesto, badminton y voleibol, además de aeróbic, gimnasia de mantenimiento y otros deportes al aire libre			
	<b>EXPEDIENTE</b>	<b>PROMOTOR</b>	<b>INVERSIÓN</b>	<b>AYUDA</b>
	L.1302.0.192.04.076	AYUNTAMIENTO DE SAN CARLOS DEL VALLE	117.370,00	84.506,40
	<b>PROYECTO</b>	<b>RESUMEN PROYECTO</b>		
ADQUISICIÓN DE BARREDORA PARA LIMPIEZA VIARIA SAN CARLOS DEL VALLE	Mejora de la limpieza urbana con la adquisición de moderna maquinaria eficiente en un municipio pequeño, con gran encanto y atractivo turístico en el campo de Montiel.			
	<b>EXPEDIENTE</b>	<b>PROMOTOR</b>	<b>INVERSIÓN</b>	<b>AYUDA</b>
	L.1302.1.192.03.077	MERCEDES PARRA ROMERO	35.746,16	13.583,54
	<b>PROYECTO</b>	<b>RESUMEN PROYECTO</b>		
ADAPTACIÓN Y EQUIPAMIENTO DE LOCAL DESTINADO A CLÍNICA DE FISIOTERAPIA MANZANARES	Realización de obras e instalaciones en local para dotarlo de distintas estancias para la prestación de servicios: Recepción y sala de espera, Sala de tratamientos, Box, Gimnasio y aseos, adquiriendo distinto mobiliario y equipamiento para la realización de los distintos tratamientos.			
	<b>EXPEDIENTE</b>	<b>PROMOTOR</b>	<b>INVERSIÓN</b>	<b>AYUDA</b>
	L.1302.0.192.04.079	AYUNTAMIENTO DE MANZANARES	40.535,00	28.779,85
	<b>PROYECTO</b>	<b>RESUMEN PROYECTO</b>		
ADQUISICIÓN EQUIPO LIMPIEZA Y COMPLEMENTOS MANZANARES	Semiremolque con accesorios para tareas de limpieza especiales: Eliminación de pintadas y graffitis, chicles, carteles, pegatinas, pegamentos, resina, barnices, moho, manchas de neumáticos de vehículos, aceites y grasas y malas hierbas. Limpieza de mobiliario urbano ( farolas, bancos, macetas, señales de tráfico, etc.), contenedores, maquinaria, etc			
	<b>EXPEDIENTE</b>	<b>PROMOTOR</b>	<b>INVERSIÓN</b>	<b>AYUDA</b>
	L.1302.1.192.03.081	EBESA	51.173,02	24.035,55
	<b>PROYECTO</b>	<b>RESUMEN PROYECTO</b>		
ADQUISICIÓN DE EQUIPAMIENTO Y ADAPTACIÓN DE BODEGA PARA ENOTURISMO VILLARRUBIA DE LOS OJOS	Esta bodega pretende diversificar sus actividades a través de enoturismo ofreciendo distintos espacios como la adaptación de la nave de tinajas, el túnel de los aromas, el túnel de realidad virtual y el túnel de la Historia.			

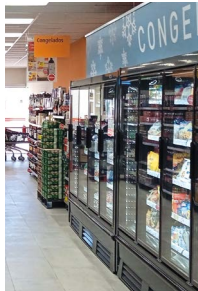

EXPEDIENTE	PROMOTOR	INVERSIÓN	AYUDA
L.1302.1.192.03.088	GAMODAL S.L.	205.775,95	82.310,38
PROYECTO	RESUMEN PROYECTO		
CREACIÓN SUPERMERCADO DE PROXIMIDAD	Este supermercado cuenta con una importante superficie, superior a la mayoría de los negocios similares de la zona, creando servicios novedosos como el de pescadería, además de contar con una reforma del local exigente en instalaciones para la mejor prestación de sus servicios, con importantes mobiliario de frío industrial para frutas, carnes, charcutería, congelados..., obrador de pan, etc. además de todo el utillaje y equipamiento propio de un supermercado, complementando las instalaciones con instalación de placas solares, contribuyendo a minimizar los impactos ambientales		
VILLARTA DE SAN JUAN			



EXPEDIENTE	PROMOTOR	INVERSIÓN	AYUDA
L.1302.1.192.03.089	INSTITUTO ODONTOLÓGICO	42.350,00	15.669,50
PROYECTO	RESUMEN PROYECTO		
ADQUISICION EQUIPAMIENTO CLINICA ODONTOLOGICA	Inversión centrada en un moderno aparato de radiología digitalizada en tres dimensiones (Scanner dental), de alta resolución para la mejor prestación de los servicios dentales pudiendo realizar exámenes radiológicos de alta resolución con dosis muy bajas de radiación para el paciente. Máximos resultados en tiempos de exposición mínimos y excelente calidad de imagen. Muy útil en diagnóstico infantil, dada la baja radiación que emite.		
MEMBRILLA			



EXPEDIENTE	PROMOTOR	INVERSIÓN	AYUDA
L.1302.0.192.04.090	AYUNTAMIENTO DE RUIDERA	43.237,48	37.184,23
PROYECTO	RESUMEN PROYECTO		
REFORMA DE SALA PARA ACTIVIDADES VARIAS	El proyecto consiste en la reforma de sala para actividades deportivas (entre otras, yoga, pilates, aerobico) y formativas de la población y adquisición de equipamiento deportivo.		
RUIDERA			



EXPEDIENTE	PROMOTOR	INVERSIÓN	AYUDA
L.1302.1.192.02.091	EBESA BEBIDAS VINOS Y DERIVADOS SAL	50.826,44	17.789,25
PROYECTO	RESUMEN PROYECTO		
ADQUISICIÓN DE MAQUINARIA PARA NUEVO FORMATO DE ENVASADO	Inversión, consistente en: -Adquisición de una llenadora + una cerradora de latas, tanto de bebidas carbónicas, como de bebidas sin gas que permite la diversificación de formatos y el acceso a nuevos mercados		
VILLARRUBIA DE LOS OJOS			



EXPEDIENTE	PROMOTOR	INVERSIÓN	AYUDA
L.1302.1.192.02.093	AGRÍCOLA JOSÉ JUAN FRANCISCO SL	33.519,95	13.072,78
PROYECTO	RESUMEN PROYECTO		
MEJORAS DE PROCESOS EN LA EMPRESA	La empresa mejora la calidad de sus productos, entre otros melón y sandía con la adquisición de una lavadora secadora que realiza distintos procesos para asegurar la mejor higiene y presentación de sus productos. Adquiere también tres plataformas elevadoras para facilitar el manejo de sus productos.		
LLANOS DEL CAUDILLO			



EXPEDIENTE	PROMOTOR	INVERSIÓN	AYUDA
L.1302.1.192.03.095	MARIANO PÉREZ VALVERDE	8.898,49	3.381,43
PROYECTO	RESUMEN PROYECTO		
ADQUISICIÓN DE EQUIPAMIENTO PARA EMPRESA DE ENTRENAMIENTO PERSONAL A DOMICILIO DE PERSONAS CON DISCAPACIDAD	El negocio se centra en personas con discapacidad, adquiriendo tanto material deportivo: Pelotas de diferentes tamaños y texturas, balones de diferentes deportes y tallas, porterías, canastas, barras, discos, mancuernas, kettlebell, combas, bandas elásticas, bicicletas, chalecos salvavidas, bañadores, guantes, bidones, tablas, churros, pullboys, palas, raquetas, redes, dianas, arcos, flechas, bolos, fresbees, fitball, bloques, esterillas, colchonetas, pesas, aros, picas, lastres, chalecos lastrados, bancos, etc. como material informático: y mobiliario para para el almacenaje.		
DAIMIEL			

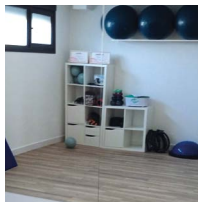

EXPEDIENTE	PROMOTOR	INVERSIÓN	AYUDA
L.1302.1.192.03.096	RAQUEL ARANDA MOLINA	37.810,61	15.124,24
PROYECTO	RESUMEN PROYECTO		
REFORMA Y EQUIPAMIENTO DE LOCAL DESTINADO A CLÍNICA DE FISIOTERAPIA	La clínica contará con las siguientes dependencias: Sala de tratamiento, pilates y ejercicio terapéutico, Sala de exploración, consulta y tratamiento Baño y Sala de espera, además del equipamiento y mobiliario necesarios.		
VILLARTA DE SAN JUAN			

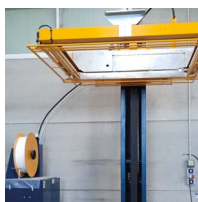

EXPEDIENTE	PROMOTOR	INVERSIÓN	AYUDA
L.1302.1.192.02.100	FRUTAS FRAJOMEL S.L.	22.181,00	7.763,35
PROYECTO	RESUMEN PROYECTO		
MEJORA PROCESO PRODUCTIVO E HIGIENE DE ALMACÉN	Adquisición de una Flejadora automática para el embalaje de palets con fleje en horizontal. Y adquisición de dispositivos para la mejora de la higiene en el almacén eliminando insectos.		
MANZANARES			





# AYUDAS LEADER

**Asociación Alto Guadiana Mancha, si vas a realizar un proyecto, en alguno de los 15 municipios de la comarca, PODEMOS SUBVENCIONARLO**



## EL GRUPO DE ACCIÓN LOCAL

**Alto Guadiana Mancha** es una asociación sin ánimo de lucro fundada en el año 2000 para **favorecer el desarrollo integral de los 15 municipios** que la conforman.

Hemos puesto en marcha una estrategia de desarrollo comarcal para favorecer, entre otras cosas, la **creación de empresas y empleo en el territorio**.

Contamos con un programa de **ayudas** donde una parte importante va destinada a **proyectos empresariales**, de nueva creación o de mejora y modernización.



## ¿DÓNDE PUEDO REALIZAR EL PROYECTO?

En cualquiera de los **15 municipios** de la Asociación:

Alhambra  
 Manzanares  
 Arenas de San Juan  
 Membrilla  
 Argamasilla de Alba  
 Puerto Lápice  
 Carrizosa  
 Ruidera  
 Daimiel  
 San Carlos del Valle  
 La Solana  
 Villarrubia de los Ojos  
 Las Labores  
 Villarta de San Juan  
 Llanos del Caudillo

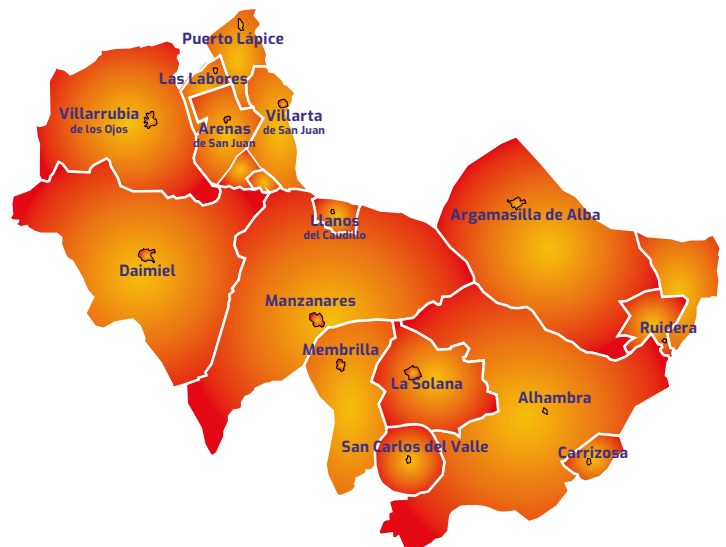

**ASOCIACIÓN  
ALTO GUADIANA  
MANCHA**

*juntos hacemos comarca!*



## PROYECTOS EMPRESARIALES QUE SUBVENCIONAMOS

### Actividades empresariales no agrarias

- 1. Talleres de carpintería metálica y madera** (maquinaria, nuevos servicios, modernizaciones).
- 2. Talleres mecánicos:** mecánica rápida del automóvil, limpieza de vehículos, boxes de lavado, centros multiservicios incluida tienda de repuesta, mecánica, vehículos agrícolas, mecanizados...
- 3. Gimnasio y otras actividades deportivas y de ocio.** Centros de padel.
- 4. Empresas de servicios informáticos,** desarrollo de software, reparación y mantenimiento de ordenadores, videojuegos, servicios de venta online, tiendas online para venta de productos...
- 5. Asesorías y gestorías.**
- 6. Centro óptico, veterinario, clínica dental, podología, fisioterapia, psicología, estudio de arquitectura...**
- 7. Consulta de dietética y nutrición.**
- 8. Peluquerías y centros de estética...**
- 9. Empresas de comunicación y telecomunicaciones** (radio, televisión, internet, fibra óptica..).
- 10. Estudios de vídeo y fotografía.**
- 11. Pequeños supermercados y tiendas multiservicios,** carnicería, frutería...
- 12. Academias de formación** (idiomas, informática, clases de refuerzo...).
- 13. Servicios a la población** (comidas a domicilio y otros servicios asistenciales a domicilio; servicios relacionados con la infancia y la tercera edad...).
- 14. Comercios varios:** tiendas gourmet, tiendas de pinturas, tiendas de electrónica, lavandería...
- 15. Imprentas, talleres de serigrafía, diseño gráfico, digitalización, impresión, rotulación...**
- 16. Alojamientos rurales** (hoteles, casas rurales...), de nueva construcción que generen empleo.

### 17. Ludotecas, ludoteca-cafetería...

**18. Incorporación de nuevas tecnologías** (maquinaria, equipos informáticos...) en empresas que aumenten la capacidad de producción, la eficiencia energética, seguridad de los trabajadores, que mejoren los procesos productivos, que creen nuevas líneas de trabajo, desarrollo de nuevos productos, etc.

**19. Sector de la construcción.** Adquisición de maquinaria para realización de nuevos servicios, venta de materiales de construcción, empresa de fontanería, de instalaciones eléctricas...

**20. Empresas turismo activo** (locales, equipamiento...) y agencias de viajes.

**21. Restaurantes, pizzerías, hamburgueserías...**

**22. Vinotecas, gastrotecas, tabernas** con encanto.

**23. Otras actividades de comercio al por menor.**

**24. Elaboración y venta de platos precocinados.**

**25. Otros proyectos.** Consulta con la asociación.

### Inversiones en industrias y cooperativas agroalimentarias

**IMPORTANTE:** Sólo son admisibles proyectos cuyo presupuesto solicitado sea igual o inferior a 100.000 €.

**1. Inversión en pequeñas almazaras, empresa de conservas, queserías, empresas cárnicas, envasadoras de miel, producción de cerveza...**

**2. Desarrollo de nuevas actividades en la empresa.**

**3. Mejoras en los procesos de elaboración o desarrollo de nuevas líneas de productos.**

**4. Mejoras medioambientales y energéticas.**

**5. Otros proyectos.** Consulta con la asociación.



## CUÁL ES LA CUANTÍA DE LAS AYUDAS?

El porcentaje de ayuda para proyectos empresariales puede llegar **hasta el 45%** siendo la ayuda máxima de 200.000 €.



## ¿CUÁNDO PUEDO PRESENTAR UN PROYECTO?

Consulta en nuestra web las convocatorias de ayuda para tener más detalles [www.infomancha.com](http://www.infomancha.com)



## ¿QUÉ GASTOS PODEMOS SUBVENCIONAR?

Gastos de construcción o reforma de inmuebles, adquisición de maquinaria y equipos de primera mano, mobiliario, equipamiento y programas informáticos, elementos de transporte interno, servicios de profesionales independientes, etc.

Otros gastos. Consultar con el equipo técnico de la Asociación.



## A TENER EN CUENTA

La inversión no puede estar iniciada antes de presentar la solicitud de ayuda.

**Es imprescindible la creación o consolidación de empleo.** La mera sustitución de elementos viejos por nuevos no es suficiente.



## ¿QUIÉN PUEDE SOLICITAR ESTAS AYUDAS?

Personas físicas o jurídicas que vayan a crear una nueva empresa o tengan una empresa ya creada:

- **Empresarios Individuales** (personas físicas).
- **Microempresas:** menos de 10 trabajadores y un volumen de negocio anual inferior a 2 millones de euros.
- **Pequeñas empresas:** menos de 50 trabajadores y un volumen de negocio anual inferior a 10 millones de euros.



## MÁS INFORMACIÓN

A través de nuestra web: [www.infomancha.com](http://www.infomancha.com)

En las redes sociales:

[f altogudianamancha](https://www.facebook.com/altogudianamancha) [@AltoguardianaM](https://twitter.com/AltoguardianaM)

[@altogudianam](https://www.instagram.com/altogudianam)



## CONTACTA CON NOSOTROS

**DAIMIEL:** C/ Carreteros s/n, Polígono Industrial SEPES

**MEMBRILLA:** C/ Huertas, 2, Ed. Serv. Agrarios, Pl. Baja.

**Teléfono:** 926 85 50 04

**Correo:** [agm@altogudianamancha.org](mailto:agm@altogudianamancha.org)

**PARA UNA MEJOR ATENCIÓN,  
SOLICITA CITA PREVIA**

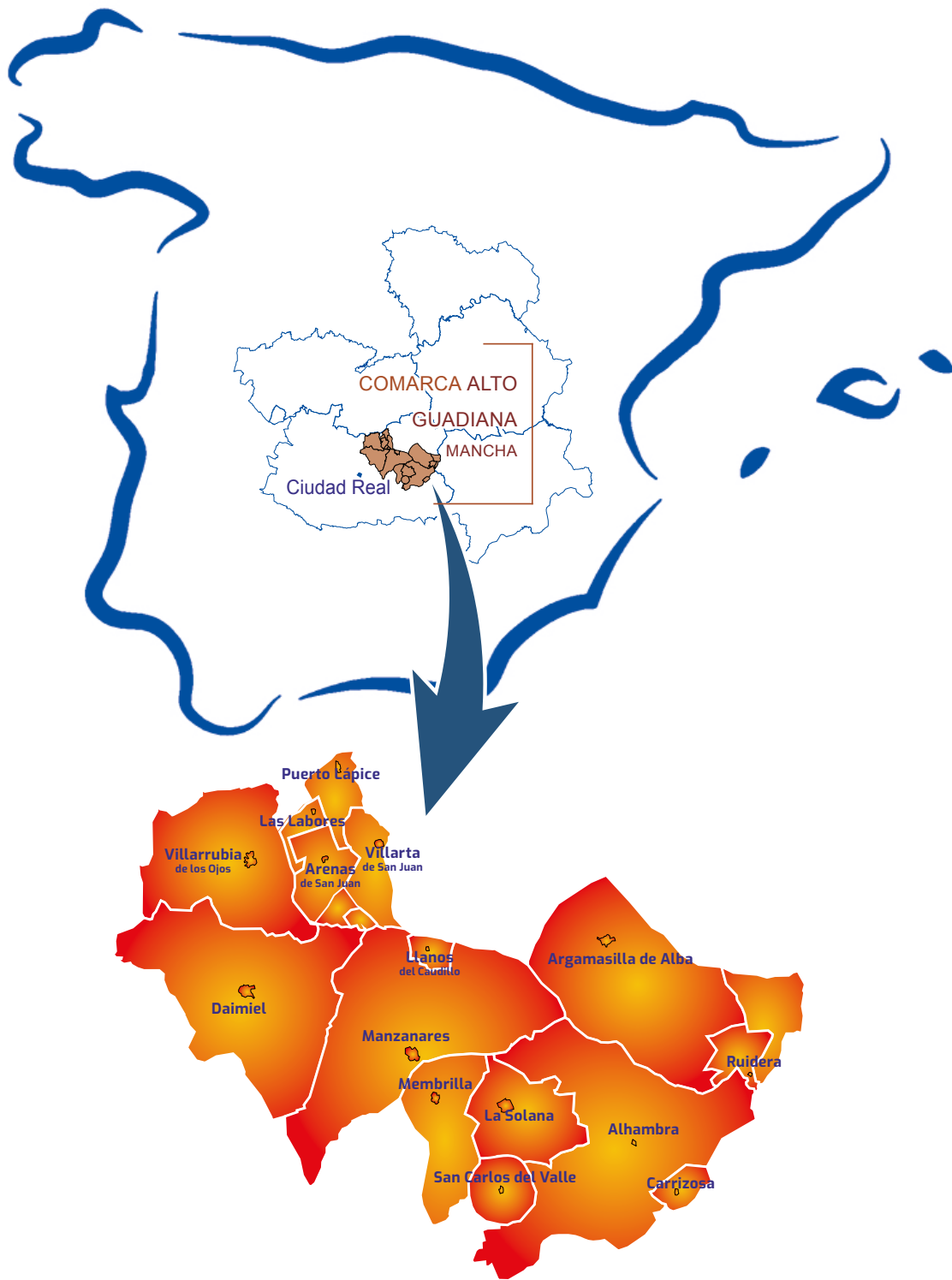

## Información:

ASOCIACIÓN ALTO GUADIANA MANCHA

Pol. Ind. SEPES | C/ Carreteros, s/n

13250 DAIMIEL (Ciudad Real)

Télf.: 926 85 50 04

[agm@altoguadianamancha.org](mailto:agm@altoguadianamancha.org)

<https://www.infomancha.com>

20 ESPECIAL ANIVERSARIO



Accede al video escaneando el código QR

En la web de la ASOCIACIÓN encontrarás información adicional sobre la tramitación de ayudas, convocatorias abiertas, noticias de interés, información turística, acceso a webs municipales, etc.

